日本語

高雄

KAOHSIUNG

CITY OF HARBOR

観光トラベルガイド

ツーリストインフォメーションとお問い合わせ電話

高雄へのアクセス
•国内線:高雄空港国内線サービスカウンター +886-7-805-7630
•台湾高速鉄路:左営駅 +886-7-960-5000
高速鉄路カスタマーサービスライン +886-2-4066-3000
•台湾鉄路:高尾駅 +886-7-237-1507
台湾鉄路お客様サービスライン +886-800-765-888

高雄市内のアクセス
高雄MRT:www.krtco.com.tw
運賃:片道20元〜60元。乗車距離により運賃が異なります。
また、1日パスなども販売中。
バス:高雄市バスの音声ガイダンス +886-7-749-7100
高雄市交通局インフォメーションサイト:www.khbus.gov.tw
バス運賃:片道12元。
タクシー:料金は初乗り85元、250mごとに5元加算。
高雄トラベルサイト:http://khh.travel

交通部観光局ツーリスト・インフォメーション高雄事務所 TEL:+886-7-281-1513
交通部観光局ツーリスト・インフォメーションホットライン +886-800-011765
高雄国際空港旅客サービスセンター TEL: +886-7-805-7888. 805-7889
高雄国際空港国内線ターミナル旅客サービスセンター TEL:+886-7-801-9206
台鉄高雄駅旅客サービスセンター TEL:+886-7-236-2710
高鉄左営駅著客サービスセンター TEL:+886-7-862-9110
田寮月世界泥岩地質生態系解説センター TEL:+886-7-636-7036
紛失届または国際電話に関する問い合わせは100番の国際交換台まで。
国際電話の「直接ダイヤル」の順序は→002+国番号+地域番号+通話先電話番号
国際電話に関するお問合せ+886-80-080100
国際電信業務に関するお問合せ(無料)+886-800-731123
英語お問合せダイヤル106

発行者:高雄市政府観光局
所在地:高雄市鳳山区光復路二段132号1F 電話: +886-7-799-5678
(Ver. 2017年7月)

高雄紹介

高雄は台湾島の西南部に位置し、多様な地形景観や自然資源をもち、様々な民族の文化が形成されています。かつては鉄鋼業や石油化学工業などで経済発展を遂げた「工業都市」でしたが、近年では観光と文化を推進。その豊富な歴史や文化、山や海などの資源を利用して、今では名実ともに一番の海洋観光都市となりました。
高雄は一年中太陽光が当たる住みやすい気候で、純朴で情熱的な人々に、山あり、河あり、海あり、港あり、という都市には、探索する価値のある数多くの景観があります。高雄で多彩な旅行を楽しんで、忘れられない素晴らしい思い出を作ってください。

高雄について

面積 約2,952㎢
場所 台湾西南平原に位置。
人口 総人口は約277.8万人、半分以上が都市部に集中。
気候 年間平均25℃前後、最高気温は7月、最低気温は1月、日中と夜間の温度差は大きくなく、日照時間は年間2,212時間、1日の平均日照時間は6時間にも及ぶため、太陽の街とも呼ばれる。

イベント情報

情熱的な高雄のアツい街角では、毎月様々なビッグイベントが開催されています。いつ高雄に来ても、楽しくて新鮮なイベントがお待ちしております。

2月 高雄ランタンフェスティバル
美濃コスモス花祭り
2-6月 高雄春の芸術祭
3月 メガポートフェスティバル
内門宋江陣カーニバル
4月 岡山編みかご会
5月 高雄パイナップル&ライチ祭り
6月 端午節ドラゴンボートレース
7-8月 旗津ブラックサンドアートフェスティバル
10月 左営万年祭
10-12月 高雄デザインフェスティバル
漢字あそびフェスティバル
11月 国際コンテナアートフェスティバル
国際スチール彫刻アートフェスティバル
サバヒー文化祭り
年越しイベント

高雄ランタンフェスティバル
(旧暦1月15日の元宵節ごろ)

毎年、愛河周辺で行われるランタンにちなんだイベントでは、高雄の独特な港湾景観の中に2〜3kmにも綿々と連なるランタンと様々な露店、さらにすばらしい花火ショーも合わさって、各地からやってくる観光客を魅了します。

美濃コスモス花祭り

美濃コスモス花祭りでは、現地の農家の休耕期を利用して花を植え、見渡す限りの色鮮やかなカーペットのような花の海を作り出します。レンタサイクルで、田園や花の海の中をかけぬければ、春風が吹き込みロマンあふれる体験が楽しめます。

メガポートフェスティバル

埠頭に吹き荒れるインディペンデント・ロック旋風。高雄のインディーズバンドたちが集うパーティです。インディーズロックファンにとって聖地巡礼のときでもあるのです。

内門宋江陣カーニバル
(旧暦2/29)

高雄の内門には、台湾で最も完全な民間民族武芸団体が揃っていますが、その中でも宋江陣は最も優れており、台湾で唯一無二の特色を備え、国際的な民間技芸団体の誉れを受けています。

高雄春の芸術祭

高雄春の芸術祭は、南台湾のブランド化されたパフォーマンスアート振興イベントです。一連の芸術、音楽、演劇、ダンス、子供向け、伝統戯曲など、より抜きのプログラムをご覧ください。

岡山編みかご

毎年旧暦3/23媽祖聖誕祭、旧暦8/14中秋節前夜、旧暦9/15義民節に行われます。

毎年3回行われる岡山編みかご会は200年あまりの伝統取引市場の流れを受け継いでおり、昔を懐かしむ人々に実際に体験してもらえます。台湾で唯一の、昔から現代まで受け継がれる市場です。

高雄パイナップル&ライチ祭り

大樹は全国的に知られる「玉荷包ライチ」の最大の産地。また、「金鑽パイナップル」はもう一つの大切な名産品です。毎年「高雄パイナップル&ライチ祭り」では多くの農産品関連イベントが開催され、多くの観光客が名産品を味わっています。

端午節 ドラゴンボートレース

毎年端午節に、高雄で開催されるドラゴンボートレースです。訓練を積んだ漕ぎ手が力の限りを尽くし、七色に扮したドラゴンボートがゴールまで走り抜けていく様子を見物しながら、一緒に応援しましょう!

旗津 ブラックサンドアートフェスティバル

毎年7、8月に旗津海岸公園で開催されるビーチイベントです。世界各地のサンドアーティストたちが砂を用いて高雄現地の特色と美形を作り出します。このほか、自分で作るサンドアート体験、ビーチバレートーナメントなどのイベントもあり、夏をハッピーに過ごせそうです。

高雄デザインフェスティバル 漢字あそびフェスティバル
漢字あそびフェスティバルと順番に、2年に一度

異なるテーマで台湾や世界各地のデザイナーが集まり交流。ともにデザインバリューについて考え、「デザインは無限である」というソフト・パワーを表現します!

左営万年祭

左営万年祭では「火獅子の練り歩き」イベントが開催されます。毎年のイベント期間中、左営地区の寺院や廟では陣頭(伝統武芸団体)が熱烈に火獅子を中へ迎え入れ、近隣の人々のために祈祷する様子は、まるで盛大なカーニバルのようです。

国際コンテナアートフェスティバル 国際スチール彫刻アートフェスティバル
毎年11月、12月に順番に開催されます。

2年に1度開催される「国際コンテナアートフェスティバル」では、廃棄されたコンテナを利用して、アーティストたちが巧みに創作素材や展示空間として作り変えることで、想像もつかないような素晴らしいクリエイト作品が生まれます。

サバヒー文化祭り

毎年冬に彌陀にて開催されます。期間中は、レストランの料理人たちがそれぞれ創意、栄養、味も満点のサバヒー(虱目魚)料理を披露します。また、稚魚を放流した水で遊んだり、懐かしい牛車に乗るイベントにも参加できるなど、毎年の彌陀地区の大きな観光行事です。

年越しイベント

これは、高雄の1年のイベントを締めくくる最後のクライマックスです。毎年多くの歌手や芸能人を招き、5時間を超えるライブパフォーマンスがめまぐるしく展開されます。最後には観客も一緒に諸手を挙げてカウントダウン。高雄にさらに楽しく素晴らしい1年が来ることを一緒に願いましょう!

港湾

高雄の「海洋第一都市、水岸都市」は名ばかりではありません。敷地内には海・港・河の資源を備え、多くの開港観光施設が発展しています。高雄でフェリーに乗り、海鮮を食べ、海で遊び、街の観光とはひと味違った歩調でゆったりとレジャーを楽しんでみてください。

1 愛河と太陽能船

高雄市内を貫く「ロマンチックな愛河」。五福橋から中正路までの場所が一番の人気スポットです。両側の遊歩道や岸辺のコーヒーショップでコーヒーを頼んで音楽を聴けば、とても快適な時間が流れます。船に乗ってクルージングも楽しめます。愛之船のほかにも、静かで環境に優しいソーラーエネルギーで走る「太陽能船」もあります。

所在地:愛河五福橋から中正橋まで
太陽能船の搭乗場所:恋建アンハッサー・ホテル河畔段の浮かぶ小埠頭
航路:真愛埠頭〜愛河堤
時間:毎日16:00〜23:00
アクセス:MRTオレンジラインのO4博議会駅2番出口から、中正路を西に向かって徒歩約10分

2 真愛埠頭と観光フェリー

愛河と海の合流点付近にあります。ここから旗津フェリー埠頭を一望でき、林立する高層ビル群の都会の風景も観賞できます。
高雄港の美を体験したいなら、「真愛埠頭—旗津漁港」を行く観光フェリーに乗って、高雄の美しい街並みをまた違った角度から観賞することもできます。

場所:五福路横断から公園路へ曲がる
乗船所:真愛埠頭または旗津漁港
航路:真愛埠頭—旗津漁港
営業時間:毎日17:30〜19:00翌朝前予約
その他の運航路線については、高雄市輪船公司+886-7-216-0668まで
アクセス:MRTレッドラインのR9中央公園駅から紅20番バスに乗り換え

3 桟式庫、香蕉碼頭

桟式庫は歴史的雰囲気を残しており、文化創造、展示、飲食事業の複合的経営により港の歴史的空間を蘇らせています。香蕉碼頭は昔の台湾バナナの輸出専用倉庫でしたが、現在は観光レジャーに転用されています。1階はバナナ博物館、2階はレストランになっています。

所在地:高雄市鼓山区蓮栄路23号
電話:+886-7-561-2258
アクセス:MRTオレンジラインのO1西子湾駅2番出口から徒歩5分

4 西子湾

西子湾の夕暮れは、高雄の八大景観の一つです。毎日日没の時間には、海岸の堤防に沿って見物客がたくさん集まり、きらびやかな夕暮れを眺めています。

所在地:中山大学大門入口前
アクセス:MRTオレンジ線のO1西子湾駅からオレンジ1番バスに乗り換えて、西子湾駅で下車

5 旗津

高雄西部の近海に位置し、休日になるとたくさんの旅行客が押し寄せる旗津。フェリーに乗って旗津で海産物を食べ、波で遊び、史跡が見学できます。最近は、多くの海辺の観光スポットも開発され、旗津が「市街地から10分のリゾートアイランド」へと変わろうとしています。

アクセス:鼓山からフェリーに乗って旗津へ

6 鼓山観光アクセスフェリー

鼓山から旗津へは、フェリーでたった10分。フェリーで白い波を切って前進する間の10分間を利用してフェリーの2階で海風に吹かれながら、近くは高雄港湾、遠くには中山大学の裏山の景観が観賞できます。運がよければ「大型船舶の入港」の場面を見ることもできるかもしれません。

フェリー航路:鼓山—旗津
毎日05:00〜翌日02:00
アクセス:MRTオレンジ線のO1西子湾駅1番出口から徒歩で7〜8分で鼓山フェリー乗船所へ

7 港都水陸観光鴨子船(アヒルボート)

元々は、軍隊の隊員や戦争物資の補給のために上陸する際の水陸両用作戦用の手段でした。観光用に改装された外観は可愛らしいアヒルのデザインで、まるでアヒルが水陸で遊んでいるかのようです。旅行の中で、車や船に乗る楽しみが味わえる、「陸上走行船」を体験してみてください。趣、體験「陸上行舟」之感受。

場所:駁二芸術特区、大勇路にあるショップ「問吧」まで。
営業時間:金土日、祝祭日、始発:12:00、最終:16:00(乗車時間約40分)
電話:+886-7-366-1986

8 南寮漁港

彌陀区にある、主に近海漁業を行う漁港です。週休2日の全天候型魚市場もあり、新鮮な海産物だけでなく、安くて美味しい海鮮料理も味わえます。海岸の光の回廊には、船の形の展望台や、キッズプレイルーム、砂遊びエリアなどの施設もあり、ファミリーでの観光に最適です。

所在地:高雄市彌陀区漁港一路62号
電話:+886-7-619-1216
アクセス:岡山から高雄客運8018に乗車し、南寮駅で下車。徒歩約10分

9 興達港、情人埠頭

興達港は高雄でも1、2を争う、新鮮で豊かな魚市場のある港です。また「烏金」の最盛期には、台湾でも重要なボラの収穫基地となる、多機能な観光漁港です。夕暮れ時に、情人(恋人)埠頭でコーヒーを飲みながら落日時に見えるかがり火を楽しめばとてもロマンチック。

所在地:高雄市茄萣区大発路88号
電話:+886-7-690-0001(茄萣区公所)
アクセス:台鉄大湖駅前で高雄客運8039に乗車し興達港駅で下車、徒歩5分

10 蚵仔寮漁港

蚵仔寮は梓官区にあります。かつてはカキの養殖と魚捕りのために生まれた小さな漁村でしたが、今では観光漁港と魚市場に生まれ変わりました。ここでは市場の競りを見学し、心行くまで様々な海鮮を味わえます。

所在地:高雄市梓官区信明里中正路306号
電話:+886-7-619-4100
アクセス:台湾鉄路新左営駅→紅53番送迎バスに乗車し蚵仔寮漁港で下車

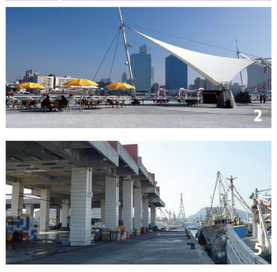

生態・緑

高雄の自然地形風景は多様で、付近の山エリアには豊富な野生の動植物や特殊な泥岩で形成された悪地風景、海岸平原湿地などの豊富な生態が育まれ、季節によって異なる様々な様子が見られます。ぜひ大自然の魅力を感じてください。

11 高雄中央公園

市の中心に位置する中央公園は「自然森林形態公園」として市民に広大な安らぎ空間と自然の緑を提供。様々な生物と水鳥を観察できます。周辺のめまぐるしい繁華街で疲れたら、公園に入って気分転換するのも素敵です。

所在地:MRTレッドラインR9中央公園駅

12 寿山国家自然公園

寿山は高雄の「肺部」にあり、豊富な自然景観と生態資源があります。元々は軍事要所でしたが、長期的な管理の下、タイワンザルの生息地を保護しています。山登りを楽しみながらタイワンザルを観賞できるのが寿山公園のお薦めの一つとなっています。

所在地:高雄市鼓山区萬寿路

寿山動物園

台湾南部最大の公立動物園です。その中でも「キッズ牧場」は台湾国内の動物園では初の牧場形式の展示エリアで、作業員の指導の下、動物に触れたり、餌やりを体験できます。旅行客は都会の中で、牧場のゆったりとした気分を味わえます。

所在地:高雄市鼓山区萬寿路350号
電話:+886-7-521-5187
時間:毎日09:00〜17:00 毎週月曜と旧正月前日は休園日
(月曜日が祝祭日の場合は、通常通り開園)
アクセス:MRTオレンジラインO2塩埕埔駅4番出口から56番バスに乗車(56番バスの月曜の運行なし)

13 六亀宝来花賞温泉公園

弱アルカリ性の良質な炭酸水素塩泉です。無色透明で、穏やかな泉質を特長とし、入浴後は肌がすべすべになることから「美人湯」と呼ばれます。
園内はカッシア・パケリアナ、カワヅザクラ、ジャカランダ、トックリキワウ等、花をつける高木1370本が植えられ、年中色とりどりの花畑が広がり、咲き乱れる花々に囲まれて手、足湯を楽しむ心地よさをご体験いただけます。

所在地:六亀区宝来中学校後方
電話:+886-740-9803
交通:高雄客運8025番バスに乗車し、六亀停でH11番バスに乗り換えて宝来停で下車し、指示に従って前へお進みください。

14 澄清湖

澄清湖は「台湾の西湖」と誉れ高い、台湾南部最大の天然と人造の湖畔公園です。湖光や山の色は旅行客を魅了してやみません。清らかで美しい景色だけでなく、園内にも淡水水族館や、地下作戦の指揮センタートンネルが生まれ変わった「海洋奇珍公園」といった多くの観光スポットも。

所在地:高雄市鳥松区大埤路32号
電話:+886-7-370-0821
開園時間:06:00〜18:00冬季は17:30前に閉園
アクセス:MRTオレンジ線O10衛武営駅3番出口から70番バスに乗り換え、澄清湖駅で下車

15 中都愛河湿地公園

愛河の南側の十全路と九如路の間にあり、高雄の街の緑の回廊に連なっています。生態工学的手法で構築された防波堤で早期の湿地の豊富な生態生息環境を再現し、市民の生活と融合させた「岸辺の花の香りが永続する生態都市」が生み出されました。自然の生態、教育開設および人々の憩いなどを兼ね備えた多機能な公園です。

所在地:高雄市三民区同盟三路と十全三路交差口
電話:+886-7-336-8333
アクセス:MRTレッドラインR12後驛駅2番出口から紅28番バスに乗車し、中都湿地公園駅にて下車

16 鳥松湿地公園

鳥松区に位置する、台湾初の人工湿地をテーマとした教育公園です。観光や憩いは補助的な用途で、自然生態の教育が目的。ここに隣接する広大な澄清湖は、前身が水道会社の沈殿地の一部ということもあり、優れた屋外生態教育場所となっています。

所在地:高雄市鳥松郷大埤路32号
電話:+886-7-799-5678
アクセス:MRTオレンジ線O10衛武営駅3番出口から70番バスに乗り換え、澄清湖駅で下車

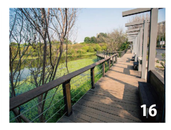

17 高屏溪旧鉄橋湿地公園区

高屏渓の右岸に位置する南台湾最大の人工湿地で、多様な鳥類が生息し、生態資源も豊富です。湿地の上の旧鉄橋は1914年に建てられたもので、国定古跡に指定されています。現在は空中歩道となっていて、上から高屏渓湿地の風景を観賞することができます。

場所:高雄大樹と屏東の境界の高屏溪右岸、旧鉄橋下
アクセス:台鉄に乗車し、九曲堂にて下車、徒歩で約8分

18 月世界

田寮西側の大崗山は泥岩からなる悪地地形で、雨で洗い流されたことで鋭く尖った景色を生み出しています。草も生えず、荒涼とした美しさをたたえる様子は、まるで広い月の宮殿にいるような雰囲気であることから「月世界」と呼ばれ、熱帯地域における泥岩悪地としては世界でもただ一つの特殊な地形景観となっています。

場所:高雄市田寮区西側大崗山地区
電話:+886-7-636-1475(田寮区役所)
アクセス:南岡山駅から紅70Bバスに乗り換え、月世界駅で下車

19 崗山之眼

音楽をコンセプトにした全長88mの鋼構造斜張橋の形で設計された空中廊下が主役です。ここからは阿公店森林公園・阿公店渓及びその平野の美しい風景が俯瞰できます。天気が良い時は壮麗な北大武山とその周辺の山々や、高雄市のランドマーク85ビル・半屏山・寿山・台湾海峡などの自然の景色が一望できます。

所在地:高雄市岡山区
電話:+886-7-628-2100
天空歩道:
平日:9:00-17:00、休日:9:00-18:00、毎週月曜定休/連休は除外
アクセス:高雄MRT R24南岡山駅→紅68番バス→大荘公園→園区シャトルバス、または相乗りタクシーに乗り換え。

20 美濃黄蝶翠谷

美濃区に位置し、生態資源が豊富でモンシロチョウの繁殖に適した多くのタガヤサン(鉄刀木)が生長していることから、たくさんの薄黄モンシロチョウの幼虫がエサを取りにくるため、万を超えるチョウが飛び回る不思議な光景が見られます。

所在地:高雄市美濃区廣林里
電話:+886-7-661-2031
アクセス:高速鉄道左営駅→E01B旗美国道快速バスで美濃へ、そこからタクシーで目的地へ

21 六義山登山道

六義山は標高約784m、木々の種類も多く、四季折々には様々な植物が開花します。中でも、冬には一面の梅が開花し、鼻をくすぐる香りに夢のような美しさです。また、湖を一望できる展望台、梅の花の観賞台、ダムを望む休憩所などの景観スポットもあり、林務局が選ぶ国道健康ハイキングコースになっています。

所在地:南投紫霞入口-南横公路【台20.534K】/南投百葉入口-南横公路【台20.55.1K】
電話:+886-7-675-1002
アクセス:高雄客運8032で甲仙へ、那瑪夏行き客運に乗り換え、甲仙化石館で下車

芸術・文化

高雄は、創意にあふれた都市です。クリエイティブカルチャーを発表する空間が街の至るところにあり、様々なテーマによる様々な展示が行われています。それぞれが文化的角度から体現する街の風貌を、ぜひ感じてみてください。

22 駁二芸術特区

元々は普通の港湾倉庫でしたが、アーティストと地元の文化事業従事者の共同プロジェクトにより、独自の海沿いのアートオープンスペースへと改造されました。特区内の各エリアには各界のアーティストやクリエイターによる展示作品が常設され、高雄で知られる文化レジャーエリアとなっています。

所在地:高雄市塩埕区大勇路1号
電話:+886-7-521-4899
開放時間:月〜木10:00〜18:00
金-日、祝祭日10:00〜20:00
アクセス:MRTオレンジラインO2塩埕埔駅の1番出口から右折して大勇路の突きあたりへ

23 高雄労工博物館

100年あまりもの間、高雄は工業発展の要地であり、加工・輸出区では台湾経済の奇跡を生み出してきました。当館は、インタラクティブな常設展やクリエイティブな特設展、コレクションなど、労働にまつわる物語を凝縮・表現・交流させた、高雄の地元の文化と経済発展の歴史を理解するための重要な場所となっています。

所在地:高雄市中正四路261号
電話:+886-7-216-0509
開館時間:火〜日9:00〜17:00毎週月曜休館日
アクセス:MRTオレンジラインO4市議会(旧跡)駅で下車、愛河方向へ徒歩10分

24 高雄市電影館(映画館)

愛河の河畔に落座する映画館は、高雄初の映画文化を推進した社会的教育機関です。夜には淡いパープルブルーの光と愛河の波の煌きが呼応しあい、爽やかな風が吹きぬけ、街頭芸人たちのショーをみたり、映画館前広場を散策したり、愛河の情緒ふふれる想いを感じてみてください。

所在地:高雄市塩埕区河西路10号
電話:+886-7-551-1211
開館時間:火〜日13:30〜21:30 毎週月曜、旧正月の大晦日、元旦は休館日
アクセス:MRTオレンジラインO2塩埕埔駅から新楽街へ行き、愛河方向へ徒歩ですぐ

25 高雄市立歴史博物館

元は高雄市政府があった場所で、市の指定古跡に認定されています。外観には日本建築のスタイルが残され、歴史的建造物再利用のモデルとなっています。館内には昔の高雄の古い写真や歴史文物が数多く収蔵されていて、高雄の変遷と成長を見ることができます。

所在地:高雄市塩埕区中正四路272号
電話:+886-7-531-2560
開館時間:火〜日09:00〜17:00月曜休館
アクセス:MRTオレンジラインO2塩埕埔駅の2番出口から中正四路を徒歩約10分

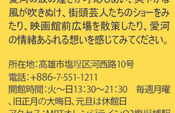

26 高雄文学館

高雄の市街地中心部の中央公園にあり、高雄のランドマークの一つである「城市光廊」に隣接しています。館内の「高雄の作家資料特区」には地元の作家の創作関連資料が収蔵され、高雄の近代作家の略歴、写真、著作物などの軌跡をたどれるよう展示されています。

所在地:高雄市前金区民生二路39号
電話:+886-7-261-1706
開館時間:火〜土09:00〜21:00日曜09:00〜17:00
月曜と祝祭日は休館日
アクセス:MRTレッドライン R9中央公園駅1番出口から中央公園を越えてすぐ

27 城市光廊(アーバンスポットライト)

中央公園の側にある光に満ちあふれたアートスポットで、夜になると本来まったく目立たなかった通りを七色のライトが華麗に彩ります。アーティストたちの芸術作品の側にはオープンテラスがあり、繁華街の忙しそうな人や車を見ながら音楽を聴き、コーヒーを楽しむのも素敵です。

所在地:MRTレッドライン R9中央公園駅1番出口
電話:+886-7-799-5678

28 高雄市立美術館

南台湾唯一の大型の公立展示美術館です。屋外の広大な緑地、人工湖など、芸術作品を堪能できるだけでなく、豊富な植物の生態も観賞できる、芸術、文化、創意、生態、教育を兼ね備えた総合的レジャー施設です。

所在地:高雄市鼓山区美術館路80号
電話:+886-7-555-0331
開館時間:火〜日09:30〜17:30月曜と旧正月前日は休館日
アクセス:MRTレッドライン R13凹子底駅から環状168西幹線バスに乗車

29 高雄市立図書館

植物、環境保護、文化が合わさった建築物です。樹を建築コンセプトに、本を主役にすえ、館内に樹があり、樹の中に建物があるという構造で建てられています。シンプルなデザインと自然の緑、本の匂いが、静かで快適な読書空間を打ち出しています。

所在地:高雄市前鎮区新光路61号
電話:+886-7-536-0238
開館時間:平日10:00〜22:00/休日10:00〜17:00毎週月曜休館、旧正月前日は閉館
アクセス:MRTレッドライン R8三多商圏駅の2番出口から新光路に沿って徒歩約10分

30 哈瑪星台湾鉄道館

色とりどりの光の束がレールの上を流れていく大型のインスタレーションアートは、複数の芸術家達の創作によるものです。鉄道館敷地そばの「打狗鉄道故事館」は高雄で最初の駅(打狗駅)であり、全台湾で唯一動態による運行復旧が可能な長い歴史を持つ保存状態が極めて良好な駅です。

所在地:高雄市鼓山区蓬萊路99号(駁二特区蓬萊B7、B8倉庫)
電話:+886-7-521-8900
開館時間:月水木10:00〜18:00/金土日、祝祭日10:00〜19:00火曜休館
アクセス:MRTオレンジラインO1西子湾駅2番出口から徒歩約2分

31 国立科学工芸博物館

台湾初の応用科学博物館で、レジャーと科学技術教育を楽しめます。入口には中国の古代天体観測器具を模した「簿天儀(天球儀)」と街を望む「希望の塔」がありますが、どちらも科学工芸博物館の大型展示品として旅行客に人気です。

所在地:高雄市三民区九如一路720号
電話:+886-7-380-0089
開館時間:火〜日09:00〜17:00毎週月曜、旧正月とその前日は休館日
アクセス:MRTレッドライン R17世運駅1番出口から右折して世運大道に約800m

32 高雄国家体育場

著名な建築家である伊藤豊雄氏の設計で、建材は建物の構造だけでなく、すべて再利用資材を使用しています。屋根に取り付けられたソーラーパネル棚は、太陽光を遮るだけでなく発電機能も備えています。躍動感のある開放式建築で、建物に芸術とリズムの美を添えています。

所在地:高雄市左営区世運大道100号
電話:+886-7-582-9000
アクセス:MRTレッドライン R17世運駅1番出口から右折して世運大道に約800m

33 旗津貝殻博物館

旗津海岸公園の旅客サービスセンター2階にあり、所蔵規模は国内屈指。各種の貴重な貝殻に目を見開くことでしょう。また、駐車場には大型芸術作品である「黄金海顔—海真珠」と付属作品の「聆聴(傾聴)」が設置され、ゆったりと海の音を聞きながら眺めることができます。

所在地:高雄市旗津区旗津三路990号2F
電話:+886-7-571-8920
開館時間:火〜日10:00〜17:00月曜休館
アクセス:MRTオレンジラインO1西子湾駅から24B、31番バスで鼓山フェリー駅で下車、フェリーで旗津へ

宗教

蓮池潭池畔廟

蓮池潭は、かつて「洋水荷香(なみなみとした水と蓮の香り)」と称された見事な風景を堪能できるだけでなく、台湾一、寺廟密集度が高い地区でもあります。蓮池潭の付近には大小合わせて20あまりの寺廟が集まり、「寺廟以外の場所がない」場所は写真撮影に最適です。

アクセス:
MRTレッドライン R16左営駅2番出口から紅51番バスに乗車して蓮池潭まで

34 衛武営文化芸術中心

南台湾初の国家規模のパフォーマンスアート会場で、東アジア最大の演芸音楽会場です。建物はオランダ人建築家であるフランシーヌ・ホウベン氏による設計。長方形のラインは音波が流れるようでもあり、海の中のアカエイのようにも見え、想像力が刺激される造形です。

所在地:高雄市鳳山区南京路449之1号
電話:+886-7-763-8808
アクセス:MRTオレンジラインO10衛武営駅3番出口

35 橋頭製糖工場白屋

元々は放置されていた宿泊施設でしたが、現在はリノベーションされ、アーティスト作品やインスタレーションを展示するスペースに生まれ変わりました。園内にある赤レンガ造りの給水塔は、シンプルな作りの中にも多様な形状の構造を持つ手の込んだレンガ建築で、新婚カップルが結婚記念写真を撮影するスポットとしても人気の場所となっています。婚紗撮影の熱門地點。

所在地:橋頭製糖工場園区内
電話:+886-7-611-1350
開放時間:月〜金 予約制
土・日開放時間10:00〜17:00
アクセス:MRT R22A橋頭糖廠駅の前方100m

36 高雄皮影戯館

岡山にある皮影戯館(影絵劇場)は、多機能性を備えた戯曲博物館で、「影絵劇」の伝統芸能技術の振興と衰退の沿革の軌跡を記録し、影絵劇の舞台の魅力を体現しています。自らの手で人形を操作しながら影絵劇の芸術の美を深く理解する、忘れられない体験になりそうです。

所在地:高雄市岡山区文化センター内
電話:+886-7-626-2620#2608
開館時間:午前09:00〜12:00、午前13:30〜17:00
毎週月曜は全日、火曜日は午前のみ休館
アクセス:高雄客運8012、8040と8042に乗車、岡山文化中心駅で下車

37 龍虎塔

蓮池潭周辺で最も代表的な寺廟がこの「龍虎塔」です。龍と虎がそれぞれの塔を守っており、龍の口から入って虎の口から出ることもできます。塔内では中国の伝統教義物語や神仏画をみられます。

38 春秋閣

湖畔に2つ鎮座する中国宮殿風の春閣と秋閣は1953年に建立され、それぞれ九曲橋で連結しています。建物は伝統的な八角星根の建築造形で、建物の上からは九曲橋や湖の風景を観賞でき、心を掴んで離しません。

歷史古跡

様々な文化の洗礼を受けた高雄には、多様なスタイルの建築が残されています。この歴史の中でどんな物語が紡がれてきたのでしょうか。現地を歩いてみれば、高雄をより深く理解できることでしょう。

51 左営鳳山県旧城

左営地区にある城門跡は台湾最初の石造の城です。清朝時代の鳳山県は現在の高雄・屏東地域を含んでいました。今も左営区には北、東、南の3つの城門と城壁の一部がよい状態で残されており、国指定古跡に指定されています。

アクセス：
1東門：高雄市バス30I、紅32で城隍廟バス停下車
2南門：高雄市バス217で指南宮工バス停下車
3北門：高雄市バス301で勝利路バス停下車

52 中都唐栄レンガ工場

1899年に日本人によって建設されたレンガ工場で、当時は「台湾煉瓦会社打狗工場」と呼ばれていました。台湾で初めてホフマン窯を設置して生産された赤レンガや耐火材料などは、台湾鉄道や台湾糖業、中国東鉄などの工場で使用され、高雄の工業発展に大きく貢献しました。現在は国指定古跡に指定されています。

所在地：高雄市三民区中華横路220号
電話：+886-7-799-5678
アクセス：MRTレッドライン/R13凹子底駅から環状168西幹線バス

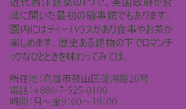
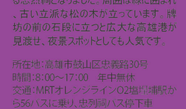

53 打狗英国領事館文化区

1879年建造、台湾に現存する最も古い近代西洋建築の1つで、英国政府が台湾に開いた最初の領事館でもあります。園内にはティーハウスがあり食事やお茶が楽しめます。歴史ある建物の下でロマンチックなひとときを味わってみては。

所在地：高雄市鼓山区海路20号
電話：+886-7-525-0100
時間：月～金9:00～19:00
土日祝日　9:00～21:00
アクセス：MRTオレンジライン/O1西子湾駅から接バス

54 忠烈祠

元は高雄神社で、戦後に英国烈士を祭る忠烈祠となりました。周囲は緑に囲まれ、古い立派な松の木が立っています。祠の前の石段に立つと広大な高雄港が見渡せ、夜景スポットとしても人気です。

所在地：高雄市鼓山区忠義路30号
時間：8:00～17:00　年中無休
交通：MRTオレンジライン/O2鳳山国駅から56バスに乗り、忠烈祠バス停下車

55 高雄武徳殿

日本統治時代の1924年に武術と道徳を宣揚するために建てられた武道場です。台湾に現存する古跡の中で唯一、改修後も以前と同じように武道場として使用されており、文化遺産として、スポーツの場として、観光スポットとして、武術の歴史と芸術に触れられる場所です。

所在地：高雄市鼓山区登山街36号
時間：火～日　10:00～18:00
アクセス：MRTオレンジライン/O1西子湾駅から鼓山小学校方向へ徒歩約5分

56 旗後灯台

1883年、イギリス人技師により旗後山の山頂に建てられた灯台は、中国式の四角形の赤レンガ造りでした。その後、日本統治時代の1918年に改築された現在の灯台は、基層が凹の字建築、本体後方が八角形のレンガ造りとなっており、美しい景色を見渡すことができます。現在、市指定古跡に指定されています。

所在地：旗津旗后山山頂
時間：火～日・祝日9:00～16:00、月曜休館
アクセス：鼓山フェリー乗り場からフェリーで旗津へ。徒歩で廟前路を直進。右折して通山街を直進約10分

57 旗后砲台

旗后山扼守高雄港口、早在清康熙年間設置房砲台鎮守、及六尊中國式大砲。1863年打狗開港、軍事地位更為重要。最大特色在於中國風格的營區建築、加上許多傳統建築花樣、都值得令人細細品嚐。

所在地：旗后山頂灯台そば
アクセス：鼓山フェリー乗り場からフェリーで旗津へ。徒歩で廟前路を直進。右折して通山街を直進約10分

58 旗後天后宮

高雄で最も古い廟の1つで、今も参拝者が絶え間なく訪れます。国指定古跡に指定されています。建物内外の彫刻、泥塑、彩陶装飾は伝統的かつ精緻なもので、貴重な民間芸術の傑作となっています。総、是不可多得的民間藝術傑作。

所在地：高雄市旗津区廟前路93号
アクセス：鼓山フェリー乗り場からフェリーで旗津へ。廟前路を徒歩約5分

59 鳳山曹公廟・曹公廟

曹公廟は、清代には台湾南部で最大の灌漑面積を誇った用水路です。1838年に鳳山県知事・曹謹の指揮で建設されたことから「曹公廟」と名付けられました。曹公廟の建設により水の供給は安定し、農業生産力も向上しました。そこで、曹謹の死後、その功績に感謝した鳳山の人々により「曹公廟」が建てられました。

所在地：鳳山区光復路、立志街、鳳山火車駅など曹公廟沿線
アクセス：MRTオレンジライン/O12鳳山駅下車後、徒歩で光遠路を直進。左折して曹公路を直進

60 橋頭製糖工場

1901年に建設された台湾最初の近代的製糖工場で、市指定古跡に指定されています。現在はレジャーパークとして整備され、日本式の木造家屋や防空壕、赤レンガの給水塔といった過去の建築物がそのまま保存されています。自然も豊かで、家族連れのレジャーにもぴったりです。

所在地：捷運紅線R22A橋頭製糖工場駅
電話：+886-7-611-3691
時間：9:00～16:30

61 美濃竹仔門発電所

1908年建造。菴濃渓の水を利用した流れ込み式水力発電所です。バロック様式を模したレンガ造りの建物は、複雑な模様の代わりにシンプルで優雅な線で装飾されており、発電所にクラシカルで暖かな雰囲気を与えています。発電設備は100年を経た今でも運転することができます。国指定古跡です。

所在地：高雄市美濃区鵝山里竹門20号
電話：+886-7-685-1079
時間：月～金8:00～16:30
アクセス：高雄客運バス8025、8038で六亀方面、竹子門バス停下車
※竹仔門発電所の見学は事前申請が必要

62 旗山精米工場

1941年に日本人により建造された木造2階建ての精米工場。搬入場、倉庫、精米場、出荷場があり、旗山における米の収穫後の処理を担ってきました。工場内の配管、通気口、精米機、籾すり機などの設備は今もそのまま保存されています。ここでは稲籾から白米になるまでの精米の過程を体験することができます。

所在地：高雄市旗山区延平一路688巷20号
電話：+886-7-222-5136
時間：9:00～15:00（月～金、予約制）
10:00～17:00（土・日は自由見学可。ガイドもあり）
アクセス：旗山行き（経由）の高雄客運または興南客運のバスに乗車。高雄客運旗山バスターミナル下車、徒歩約5分

グルメ

台湾独特のグルメ文化といえる夜市の小吃は、海外からの観光客には外せないスポットです。左手にフライドチキン、右手にタピオカミルクティー。安くておいしい台湾小吃を満喫しましょう！多種多様なユニーク商品や、輪投げ、金魚すくいといったミニゲームも。高雄の夜は昼よりさらに見どころいっぱいです。

83 六合観光夜市

六合夜市は高雄でも有名な観光夜市。食べ物や飲み物からゲームまで、様々な屋台が軒を連ねています。海外からの観光客も集まり、夜は国際色豊かな通りに様変わりです。

所在地：新興区中山一路と自立二路間の六合二路
時間：毎日18:00～翌1:00
アクセス：MRTレッドライン/R10／O5美麗島駅11番出口

84 瑞豊夜市

広い敷地に1,000を超える屋台が軒を連ね、小吃、ファッション、アクセサリー、ゲームなど多種多様な商品が売られています。地元高雄の人たちお気に入りの夜市の1つです。

所在地：高雄市左営区の裕誠路と南屏路
時間：毎週火、木、金、土、日18:30～翌1:00
アクセス：MRTレッドライン/R14巨蛋駅1番出口から直進。徒歩約5分

85 凱旋夜市（旧鳳山青年夜市と合併）

周辺をMRT、ライトレール、バスなどが通り、アクセス便利。旧鳳山青年夜市の屋台も加わり、特色ある小吃の店が軒を連ねます。冷たいタピオカミルクティーやゼリー、揚げたてを求めて長蛇の列ができるフライドチキン、ジューシーな焼肉など、地元ならではのおいしい小吃の数々に、手が止まりません。

所在地：高雄市前鎮区前旋四路758号
時間：月水金土日17:30～24:00
アクセス：MRT凱旋駅（R6）でライトレールに乗り換え凱旋瑞田駅（C2）下車

86 塩埕区のグルメ

塩埕区は高雄で最初に発展した地区の1つで、2、30年続く小吃店が至る所にあります。碗粿、炊き込みおこわ、肉ちまき、サバヒー粥などの伝統グルメをぜひ！

所在地：高雄市塩埕区周辺
アクセス：MRTオレンジライン/O2塩埕埔駅

87 旗津海産街

旗津と言えば海の幸！旗津フェリー乗り場の目の前にある廟前路の両側には海産レストランが立ち並び、お手頃な値段で新鮮な海の幸が食べられます。メニューにある料理以外でも、好みに合わせて炒める、揚げる、スープなどの料理法炒を指定して料理してもらうことができます。

所在地：高雄市旗津区周辺
アクセス：旗津フェリー乗り場から徒歩5分、廟前路両側

88 岡山羊肉

高雄で知らない者はない岡山羊肉。岡山地区の中山公園、中正堂付近に店が分布しています。伝統の当帰羊肉から、新斬な創作料理まで、岡山特産のビリ辛豆板醤をつけていただけば、やみつきになること間違いなし！豆瓣醤、一定音讓您回味無窮!

所在地：高雄市岡山区周辺
アクセス：台湾鉄道岡山駅から高雄客運バス8017岡山線に乗車し、農会バス停下車、公園路周辺

高雄のお土産

中外餅舗の棋の餅 +886-7-588-6366
大溝頂伝統おつまみギフト+886-7-282-1778
打狗餅+886-7-771-1909
河辺桜えびソーセージ+886-7-261-6161
金鉱カフェのパイナップルケーキセット+886-800-888-826
さんまのトマト煮缶+886-7-841-2498
真一なつめクルミ菓子+886-7-334-9452
珍芳カラスミギフトセット+886-7-822-7488
高雄水産ギフトセット+886-7-334-7178
酒醸龍眼パン+886-7-343-3769
極上黒鮪そぼろギフト+886-7-861-8686
手づくり石けんギフトセット+886-7-790-2239
バイワン族のガラス細工・手づくり工芸+886-7-610-1933
1300高雄陶板画+886-7-651-5688

ショッピング・アミューズメント

高雄に来たならショッピングは外せない！デパートやショッピングモールと周辺の商店群が一体となった繁華街は常に人で溢れています。毎年恒例の「高雄ショッピング＆グルメフェスタ」では、各商店が華やかなセールを実施します。MRTでのアクセスも便利。ずっと欲しかったあの服がきっと見つかるはずですよ！

百貨公司

63 大立百貨店 +886-7-261-3060
64 大立精品 +886-7-261-3060
65 大統百貨和平店+886-7-225-5791
66 大統百貨五福店+886-7-281-3111
67 太平洋SOGO +886-7-338-1000
68 高雄大遠百+886-7-972-8888
69 統一時代百貨 +886-7-823-3689
70 新光三越三多店 +886-7-336-6100
71 新光三越左営店 +886-7-346-9999
72 漢神巨蛋ショッピングプラザ+886-800-621-688
73 漢神百貨店+886-800-018980

特色あるショッピングエリア

流行のショッピング 74 新堀江商圏

五福路・中山路交差点近くの新堀江商圏は、高雄の若者が集まるショッピングエリア。若者向けの品々が集まっているほか、小吃の屋台や映画館もあります。週末になると人でごったがえし、若い世代の流行がうかがえます。

所在地：新興区五福二路と中山路交差口
アクセス：MRTレッドライン/R9中央公園駅2番出口

75 原宿玉竹商圏

大統百貨五福店と新堀江商圏に隣接し、若者に人気のファッションを販売しています。店主たちもストリートファッションに敏感で、日本の原宿のような雰囲気です。

所在地：新興区五福二路と中山路交差口
アクセス：MRTレッドライン/R9中央公園駅2番出口

76 南華観光商圏

南華観光商店街は歴史の長い既製服の市場で、昼も夜も人でにぎわっています。商品は安くて良質。婦人服を中心とした商店の間には多くの老舗小吃店もあり、ショッピングの楽しさを満喫できます！

所在地：新興区中山路と中正路口郵政総局そば
アクセス：MRT R10／O5美麗島駅5番出口

デジタル家電製品 77 建国電脳街

高雄市建国二路には、デジタル家電、パソコンのハードやソフト、DVDなどを売る店が100店余り軒を連ねています。店同士の競争による安い商品を目当てに、自作PCマニアや一般消費者だけでなく、海外からの旅行者も数多く訪れます。

所在地：高雄駅建国二路から東側の民族路まで
アクセス：MRTレッドライン/R11高雄駅正面出口を左折、建国路を徒歩約5分

ジュエリー 78 新楽金飾街

塩埕埔は高雄で最初に開発された地区の1つで、当時の盛んな交易を背景として、新楽街沿いに貴金属店が次々と店を出しました。短い通りに30軒もの貴金属店が建ち並んでおり、往時のにぎわいが思われます。

所在地：新楽街（大勇路から七賢三路まで）
アクセス：高雄MRTオレンジライン/O2塩埕埔駅2番出口

テーマパーク 79 義大世界

台湾最多のアトラクションを有するギリシャ風のテーマパークのほか、アウトレットモールと2つのホテルがあります。高雄市内から近く、気軽にショッピングやレジャーを満喫できます。

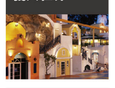

所在地：高雄市大樹区学城路一段10号
電話：+886-7-656-8080
アクセス：高速鉄道左営駅1番出口から義大客運バス

80 大魯閣草街道

広大な敷地を持つ大魯閣草街道（タロコパーク）は、世界レベルのショッピングセンターに加え、映画館、バッティングセンター、ジム、さらには世界で唯一、鈴鹿サーキットから正式にライセンスを受けたF1レベルのゴーカート場を有する、南台湾で最も新しい複合型ショッピング＆アミューズメント施設です。

所在地：高雄市前鎮区中山四路100号（捷運草衙駅2番出口）
電話：+886-7-796-9999

81 夢時代ドリームモール

夢時代ドリームモールは、アミューズメントと夢をテーマとした、多種多彩なショッピング＆レジャースペースです。ここに来れば欲しいものが何でも揃い、一日たっぷり遊べます。モール前の時代大道では、パルーン・パレードやビール祭りといった大型イベントが行われ、大勢の人が集まります。

所在地：高雄市前鎮区中華五路789号
電話：+886-7-973-888
アクセス：MRTレッドライン/R6凱旋駅からLRT（C3前鎮之星駅）に乗り換え、C5夢時代駅下車

82 MLD台鉛

日本統治時代のアルミニウム工場をリノベーションし、レストラン、映画館、書店、ホールなどを集めた、ライフアミューズメントとクリエイティブカルチャーの大型モールです。誰もが都市でよりよい暮らし得られるよう願って、生活と消費の新しいイメージを提案しています。

電話：+886-7-536-5388
アクセス：MRTレッドライン/R7獅甲駅4番出口を出た後、左折して復興三路を直進。左折して中華五路を直進。忠勤路交差点前方

電影 高雄を知る

映画の中の高雄を歩いてみよう ロケ地で高雄の違った顔を発見

MOVIE

西瓜（天邊一朵雲） 蔡明亮
左営蓮池潭龍虎塔

甘い殺人（甜蜜殺機） 連奕琦
左営果貿社区

ハーバー・クライシス＜湾岸危機＞（痞子英雄之全面開戦） 蔡岳勳
美麗島駅光のドーム

失控謊言 楼一安
大東文化芸術センター

想飛 李崗、董力修
愛河

六弄咖啡館 呉子雲
左営眷村

帶我去遠方/吳念真
あなたなしでは生きていけない（不能沒有你）/臧立忍
深海/鄒文堂
旗津

眼淚 鄧文堂
哈瑪星台湾鉄道館

彷徨う花たち（漂浪青春） 周美玲
高雄哈瑪星代天宮

疾風スプリンター（破風） 林超賢
鼓山フェリー乗り場

愛琳娜（Elena） 林靖傑
衛武営都会公園

角頭／Gatao 李運傑
紅毛港文化園区

詩 高雄を知る

詩人の描いた高雄を歩き、高雄のさまざまな顔を感じてください

POETRY

	文学作品／作者
左営蓮池潭	左営／鄭愁予
澄清湖	澄清湖の憩い／蓉子
愛河	港町にて春との邂逅／郭漢辰
美濃	雨の美濃／曾貴海
西子湾	西子湾の黄昏／余光中
旗津	帰航！旗津／喜菡

音楽 高雄を知る

豊富多彩なエスニック文化とあふれる情熱を持つ高雄では、音楽のスタイルも多様。地元の歌手やバンドだけでなく、各地のアーティストも集まります。音楽を通じて高雄の違った魅力を感じてみませんか

MUSIC

LIVE WAREHOUSE	高雄市塩埕区大義街2之5号C10倉庫+886-7-521-8114
The Mercury 水星酒館	高雄市左営区立文路46号/+886-7-550-8617
Paramount Bar 百楽門	高雄市三民区民族一路70号/+886-7-389-0501
In Our Time	高雄市鼓山区蓬萊路99号B10倉庫/+886-7-521-0017
Blue Fantasy 藍色狂想	高雄市苓雅区五福一路111号/+886-7-227-0505
Marsalis Bar 馬沙里斯爵士酒館	高雄市新興区中正四路71号2F/+886-7-281-4078

大高雄観光マップ

高雄へのアクセス

国内線フライト：高雄ターミナル国内線サービスカウンター+886-7-805-7630
台湾高速鉄道：左営駅 +886-7-960-5000
高速鉄道カスタマーサービス +886-2-4066-3000
台湾鉄道：高雄駅 +886-7-237-1507
台湾鉄道カスタマーサービス +886-800-765-888

高雄市内交通

MRT
レッドライン小港駅から南崗山駅
オレンジライン西子湾駅から大寮駅
LRTは建設中のため、C1籬仔内駅からC14哈瑪星駅間のみの運行
URL：www.krtco.com.tw
電話：+886-7-793-8888

バス
高雄市バス運行状況案内：ibus.tbkc.gov.tw
音声案内内電話：+886-7-749-7100

高雄周辺観光

台南

台湾で最初に開拓された都市として、古来から府城と呼ばれ、長い歴史を持つ台南には、豊富な古跡文化が残されています。「安平古堡」「赤嵌楼」「億載金城」などの古跡を巡って歴史に触れるほか、有名な台南小吃もぜひ味わいたいものです。
アクセス：
台湾高速鉄道台南駅からバスで台南市内へ

屏東、墾丁

台湾最南端の屏東県は、きらめく日差しが降り注ぐ熱帯都市です。なかでも墾丁は有名なリゾート地で、夏には各地から多くの観光客が訪れます。涼しげで色鮮やかな服装の若者たちが水上レジャーを楽しむ様子は、まるで海辺のパーティのようです。
アクセス：
1.高雄駅前から高雄客運、国光客運、中南客運などの墾丁エクスプレスバス
2.高速鉄道左営駅前から高雄客運、墾丁エクスプレスバスで直通

港湾
1 愛河と太陽能船 (K5)
2 真愛埠頭と観光フェリー (K5)
3 桟橋庫、香蕉埠頭 (K4)
4 西子湾 (K2)
5 旗津 (O4)
6 鼓山観光アクセスフェリー (K3)
7 港都水陸観光鴨子船 (K4)
8 南寮漁港 (M12)
9 興達港、情人埠頭 (K11)
10 蚵仔寮漁港 (N12)

生態・緑
11 高雄中央公園 (K6)
12 寿山動物園、寿山国家自然公園 (J3)
13 宝来花賀温泉公園(H19)
14 澄清湖 (G9)
15 中都愛河湿地公園 (H4)
16 鳥松湿地公園 (H10)
17 旧鉄橋湿地教育園区 (O15)
18 月世界 (K15)
19 崗山之眼(M14)
20 美濃黄蝶翠谷 (M21)
21 六義山登山道 (G18)

芸術・文化
22 駁二芸術特区 (K4)
23 高雄労工博物館 (K5)
24 高雄市電影館 (K5)
25 高雄市立歴史博物館 (J4)
26 高雄文学館(K6)
27 城市光廊(アーバンスポットライト)(K5)
28 高雄市立美術館(H4)
29 高雄市立図書館(L6)
30 哈瑪星台湾鉄道館(K4)
31 国立科学工芸博物館(I8)
32 高雄国家体育場(D6)
33 旗津貝殻博物館(M3)

宗教
37 龍虎塔 (F5)
38 春秋閣 (E5)
39 北極玄天上帝 (E5)
40 覆鼎金保安宮 (G8)
41 道德院 (G8)
42 高雄玫瑰聖母聖殿主教座堂 (K5)
43 高雄清真寺 (J9)
44 高雄哈瑪星代天宮 (K3)
45 鳳山龍山寺 (J10)
46 仏光山 (N15)
47 三鳳宮 (J5)
48 内門紫竹寺 (K16)
49 内門南海紫竹寺 (J16)
50 神威天台山 (K18)

歴史古跡
51 左営鳳山県旧城 (F5)
52 中都唐栄レンガ工場 (I4)
53 打狗英国領事館文化園区 (K3)
54 忠烈祠 (J3)
55 高雄武徳殿 (K3)
56 旗後灯台 (L2)
57 旗後砲台 (L2)
58 旗後天后宮 (L2)
59 鳳山曹公廟・曹公廟 (J10)
60 橋頭製糖工場 (B7)
61 美濃竹仔門発電所 (P21)
62 旗山精米工場 (D17)

ショッピング＆アミューズメント
63 大立百貨店 (K5)
64 大立精品 (K6)
65 大統百貨和平店 (J7)
66 大統百貨五福店 (K6)
67 太平洋SOGO (L6)
68 高雄大遠百 (L6)
69 統一時代百貨 (M6)
70 新光三越三多店 (L6)
71 新光三越左営店 (E6)
72 漢神巨蛋 (G6)
73 漢神百貨店 (K5)

特色あるショッピングエリア
流行ショッピング
74 新堀江商圏 (K6)
75 原宿玉竹商圏 (K6)
76 南華観光商圏 (J6)
デジタル家電製品
77 建国電脳街(J6)
ジュエリー
78 新楽金飾街(K4)
テーマパーク
79 義大遊楽世界 (M15)
80 大魯閣草街道 (O8)
81 夢時代ドリームモール (M6)
82 台鉛影城MLD (M6)

グルメ
83 六合観光夜市 (J6)
84 瑞豊夜市 (G5)
85 凱旋夜市 (P14)
86 塩埕グルメ (K4)
87 旗津海産街 (L2)
88 岡山羊肉 (M13)

観光ホテル
89 高雄福華大飯店 (J6)
90 君鴻国際酒店 (L6)
91 漢来大飯店 (K5)
92 華園大飯店 (J5)
93 高雄圓山大飯店 (H9)
94 高雄国賓大飯店 (K5)
95 高雄麗尊飯店 (K7)
96 義大皇家酒店 (N15)
97 華王大飯店 (K4)
98 福容大飯店高雄店 (K4)
99 寒軒国際大飯店 (K7)
143 晶英国際行館(L6)

その他の観光スポット
100 旗津フェリー乗り場 (L3)
101 旗津風車公園 (N4)
102 高雄市立文化センター (J7)
103 永安湿地 (L12)
104 彌陀浜海遊楽区 (M12)
105 観音山風景区 (N14)
106 大樹区斜張橋 (N15)
107 鳥山頂泥火山 (L14)
108 阿公店ダム (L14)
109 大崗山風景区 (L14)
110 旗山渓地景主題歩道橋 (K16)
111 旗尾山 (K17)
112 玉山国立公園 (A24)
113 中之関古道 (D23)
114 関山嶺山 (D24)
115 廊哈諾辛山 (E23)
116 塔関山 (E23)
117 黄金渓復興温泉区 (E22)
118 玉穂温泉 (F21)
119 少年渓風景区 (F21)
120 不老温泉 (I18)
121 藤枝国家森林遊楽園 (I21)
122 玉打山 (E20)
123 錫安山 (E19)
124 楠梓仙渓野生動物保護区 (E20)
125 彩蝶谷 (J19)
126 十八羅漢山 (K19)
127 多納温泉 (P24)
128 多納林道 (P24)
129 多納吊橋 (P24)
130 茂林林道 (P23)
131 紫蝶幽谷 (Q23)
132 情人谷 (Q22)
133 茂林国家風景区 (Q24)
134 美濃錦興藍衫店 (O19)
135 敬字亭 (O18)
136 美濃窯 (N18)
137 美濃湖 (N19)
138 美濃民俗村 (O18)
139 台湾自然生態教育農園 (R18)
140 原郷縁紙傘文化村 (P19)
141 洲仔湿地公園 (F5)
142 陽明高雄海洋探索館 (N4)