Bicycle Touring at Kaohsiung

鐵｜馬｜遊｜高｜雄

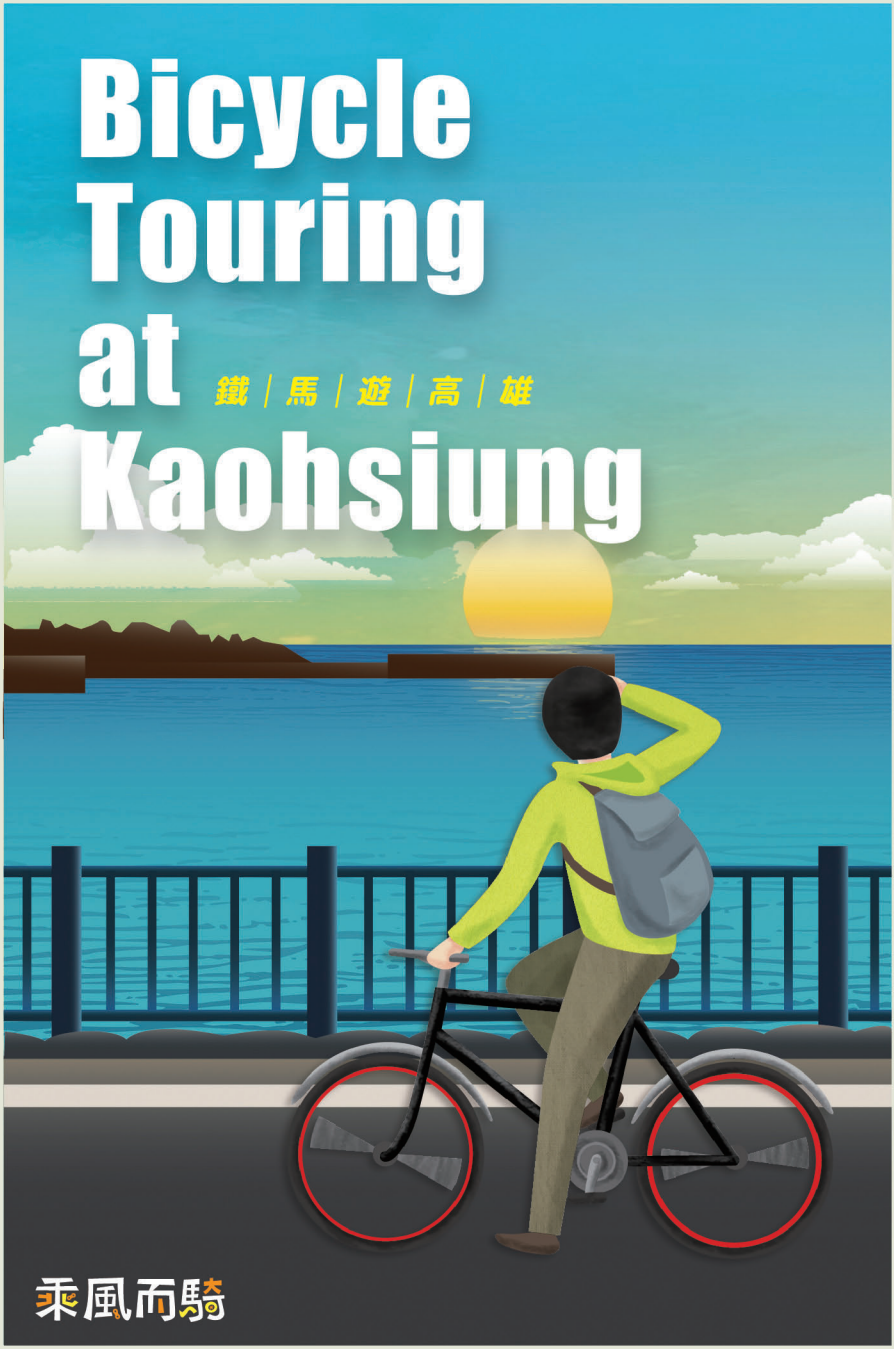

乘風而騎

鐵馬遊高雄

三大主題單車路線

都會

亞洲新灣城市微旅—P02

鳳山古蹟文藝知旅—P08

金澄雙湖踩風之旅—P14

鹽埕哈瑪星夜騎——P18

愛河蓮潭舊城夜騎—P22

河港

林園老街風情之旅——P24

梓官彌陀搖滾海味之旅—P28

茄萣生態海風騎跡——P32

旗津海島御風騎趣——P36

田園

大樹農村豐收之旅——P38

阿公店金山回味之旅—P42

杉林田園路線——P48

美濃田園路線——P52

旗山田園路線——P56

挑戰

大高雄綠色走廊
挑戰傳騎——P60

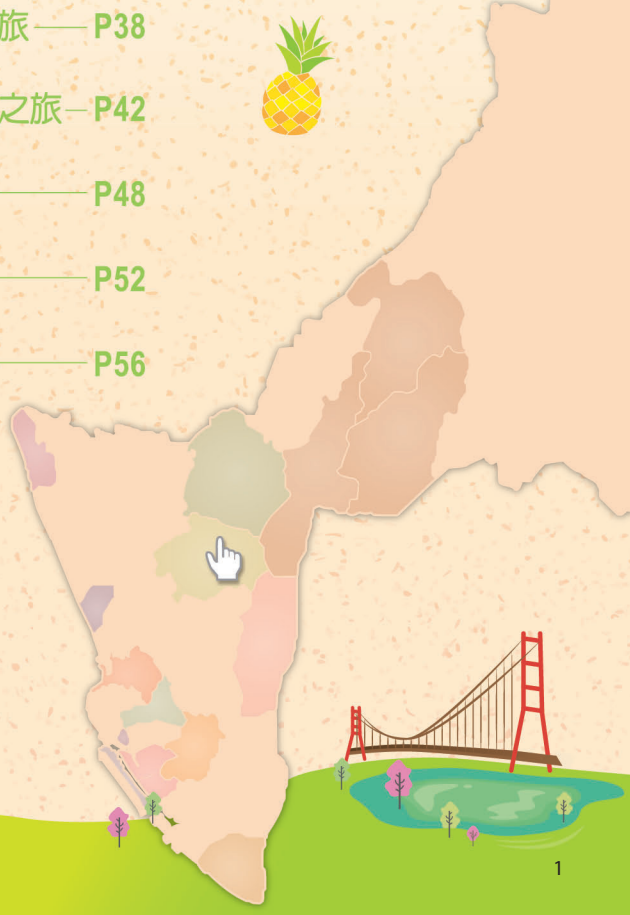

都會路線

鐵馬遊高雄

亞洲新灣城市微旅

約 15 KM

路線難易度/ ★☆☆☆☆

此路線行經凱旋路時須多加留意路上車輛，尤其是往原住民故事館和夢時代的轉彎處。

單車租賃/

英明國中旁、一心路和光華路口等多處均有公共自行車可租賃。

【社區彩繪╳購物天堂】

築蚵地景公園與英明一路社區彩繪都是為了紀念 2014 年高雄氣爆所呈現的藝術作品，前者以竹子、牡蠣為素材所構成的地景藝術，後者用繽紛的色彩傳達正面的力量。

隨曲線翻折的遮陽頂棚，穿越前鎮之星，即抵達原住民故事館，館內有樂舞劇、部落工場、原民市集、原住民歌手演唱；距離不遠處的夢時代和台鋁均是購物好去處。

【大型場館╳ KUBIC 集盒】

陽光下的高雄展覽館熠熠發亮，一旁遊艇碼頭散發港灣風情，沿著館場前方的西臨港線自行車道也是高雄的輕軌路線，沿路欣賞高雄港景致，來到光榮碼頭可見海洋流行音樂中心建築群佇立港灣。

轉彎上五福路來到最具裝飾藝術的玫瑰聖母院，至成功路往南，是高雄綠色公共建築的新典範——高雄市立圖書館總館，以及充滿創意的 KUBIC 集盒。

【洗愛玉】

高雄市原住民故事館有 DIY 洗愛玉體驗，自己動手作的愛玉特別 Q 彈軟嫩，愛玉籽經過 7-10 分鐘的搓揉，不再出膠後靜置半小時，凝固後冷藏，加蜂蜜、檸檬就是消暑聖品。

聯絡方式 (07)841-7087 邱小姐

開館資訊 原住民故事館開館時間為週二至週日 10:30-20:30；館內的原民市集每週六 13:00-20:00 正常開市

地址 前鎮區翠亨北路 390 號

說明 可預約原住民導覽、DIY 體驗活動

【夜市 PK 美食街】

凱旋夜市和前鎮夜市都是物廉價美的美食天地，不論是傳統的燒仙草、蚵仔煎、燒烤海鮮等，琳瑯滿目。勞工公園旁的復興路上也有許多小吃吸引民眾排隊購買。夢時代和台鋁的美食街和餐飲名店假日總是一位難求。路線上的銅板美食和精緻料理均能滿足遊客挑剔的味蕾。

住宿（更多資訊請上台灣旅宿網）

名稱	地址	電話
崧泰旅館	前金區五福三路 79 號 6-7 樓之 1、2	(07)215-3468
御宿大飯店	前金區五福三路 102 號	(07)251-1818
漢華飯店	苓雅區成功一路 265 號 2-6 樓	(07)216-6866
喜達絲飯店	前金區成功一路 286 號 1 至 10 樓	(07)251-8000
漢來大飯店	前金區成功一路 266 號 1 樓	(07)216-1766
康橋商旅 - 光榮碼頭館	苓雅區青年二路 169 號	(07)334-3377
雲海精品旅館	苓雅區自強三路 5 號 13 樓之 1-11(不含 4)	(07)566-6560
寓旅宿	苓雅區自強三路 94 號	(07)269-6985
君鴻國際酒店	苓雅區自強三路 1 號 37 至 85 樓	(07)566-8000
巴黎香舍旅館	前鎮區一心二路 15 號 3-12 樓	(07)330-0611

都會路線

鐵馬遊高雄

鳳山古蹟文藝知旅

約 13 KM

路線難易度/ ★☆☆☆☆

此路線均為平地，然從鳳山無線電信所至舊振南漢餅文化館路途較遠，要有點耐力。路途中行經市場如工協市場和番薯街人潮、攤商多，要留意人群。

單車租賃/

大東藝術中心有兩處設有公共自行車租賃站，一位於光遠路，另一位於大東一路上。

圖例

- 單車路線
- 主要道路
- 快速公路
- 捷運橘線
- 台鐵

【砲台╳廟宇】

鳳山新城為清朝年間興建，目前保存為其中三座砲台，東南隅的訓風砲台，西北隅的澄瀾砲台與平成砲台三座，訓風砲台左右有泥塑的書卷造型裝飾；澄瀾砲台兩側翼牆還可以清楚看到數個供長槍射擊的「銃孔」（內大外小），長方形的平成砲台位於曹公廟後方。此外，新城所存的遺蹟，還有東便門，及其門外的四孔三墩東福橋，而曹公廟、龍山寺都是到鳳山必訪的地方信仰中心。

【藝術中心╳日治電信所】

大東文化藝術中心和大東濕地公園均是拍照打卡的熱門景點，前者夜晚燈光照射下宛如繽紛熱氣球，特別迷人，後者有「忘憂森林」的美譽。往東行來到日治時期的原日本海軍鳳山無線電信所，在國民政府遷台後又成為白色恐怖偵訊拘禁及軍方管訓場所，現已為國定古蹟。來到鳳山鬧區，穿越番薯街後現存全臺規模最大書院即在眼前，而一旁的城隍廟有「你來了」木匾和「大算盤」兩項必看的特色文物。

【小巧鳳梨酥 DIY】

自己也可以做出又香又酥的鳳梨酥！使用嚴選嘉南平原日照充足的台南關廟鳳梨為底的鳳梨內餡，在入餡前充分研磨細桿鳳梨纖維，接著體驗包餡與壓模的樂趣，再經過 20 分鐘的烘烤時間，擁有口感滑潤的蓮蓉餡、奶香風味濃醇的鳳梨酥即出爐了。

聯絡方式 (07)701-5187

開館資訊 舊振南漢餅文化館
週一至週五：09:00-17:00

地址 大寮區捷西路 298 號
（大寮捷運站 1 號出口）

說明 可預約團體導覽
個人 DIY 體驗可上網查詢時間。

【傳統美食 & 糕餅】

清朝建城的鳳山多的是傳統美食，雙慈亭和龍山寺周邊中山路、維新路和光遠區是老街區小吃多，兵仔市和公園仔（鳳山第一和第二市場）是傳統美食匯聚的地方。而傳統米食赤山粿更是鳳山最具代表性的飲食文化。另中華街觀光夜市和青年夜市也有各類令人垂涎的美食。

美食 & 伴手禮

名稱	地址	電話
鳳邑麵線	鳳山區安寧街二巷 8 號	(07)710-0067
老地方米苔目	鳳山區維新路 6 號	(07)719-9490
尤家赤山粿	鳳山區鳳松路 49 號	(07)746-0191
金安齋製餅舖	鳳山區中正路 178 號	(07)746-3404
吳記餅店	鳳山區光遠路 284-1 號	(07)746-2291
志明花生糖	鳳山區五甲三路 163 號	(07)821-1651
木崙花生糖	鳳山區五甲二路 559 號	(07)821-4892
中華街觀光夜市	鳳山區中華街（捷運鳳山站 2 號出口旁）	
青年夜市	鳳山區博愛路與瑞興路口	

住宿（更多資訊請上台灣旅宿網）

名稱	地址	電話
友誼別館	鳳山區中山東路 380 巷 63 號	(07)701-3528
高興大旅社	鳳山區五甲一路 39 號	(07)746-3232
麗都大旅社	鳳山區五甲一路 86 號	(07)746-5026
克來大飯店	鳳山區五甲一路 130 號	(07)746-9692
永富大旅社	鳳山區忠義街 14 號	(07)746-3413
馨麗登精品商旅	鳳山區曹公路 77 號	(07)746-2128

都會路線

鐵馬遊高雄

金澄雙湖踩風之旅

約 12 KM

路線難易度/ ☆☆☆☆☆

此路線須注意水管路和神農路，行經的車輛車速較快，騎乘時盡量靠邊行。

單車租賃/

金鼎路與鼎力路交叉路口設有公共自行車可租賃。

【金獅湖╳澄清湖】

這是一條悠閒平緩的路線，金獅湖湖畔環繞著獅山公園、蝴蝶自然生態館、道德院以及保安宮，多元的景點很適合闔家遊玩賞景。新啟用的金獅湖蝴蝶園，是全台都會區最大的網室蝴蝶園，內部設有賞蝶空橋，可俯瞰蝴蝶飛舞姿態。而澄清湖的三亭攬勝和九曲橋最負盛名。緊鄰的鳥松濕地，可以觀賞到綠頭鴨、紅冠水雞斗，擁有豐富多元的生態風貌。

【做陶樂】

拉坏做陶讓雙手與柔軟的黏土互動，體驗立體形塑歷程，感受陶土溫潤質感，並且訓練手眼協調能力，經過陰乾、素燒，再繪上天然礦石釉色，經 1250 度高溫釉燒，獨一無二的作品即誕生。

聯絡方式 (07)733-7281

營業資訊 采青窯週一至週五 8:00-18:00；週六日 10:00-18:00

地址 鳥松區松埔路 1-38 號

說明 可預約 DIY 體驗

美食 & 伴手禮

名稱	地址	電話
松田草莓園	鳥松區神農路 126 號	0960-100900
佳東烤鴨	鳥松區本館路 188 號之 1	(07)370-0259
古早味燒餅	鳥松區本館路文明巷 17 號	(07)370-5150
火星糖	鳥松區大華里球場路 63 號	(07)370-2775

住宿（更多資訊請上台灣旅宿網）

名稱	地址	電話
高雄圓山大飯店	鳥松區圓山路 2 號	(07)370-5911
太湖船汽車旅館	鳥松區鳥松里忠誠路 208 號	(07)733-2491
湖畔汽車旅館	鳥松區鳥松里忠孝路 21 號	(07)735-2988
金銀島汽車旅館 - 仁武店	仁武區大灣里大豐街 51 號	(07)372-3200
凱羅藝術大飯店	三民區天祥一路 68 號 1-7 樓	(07)347-5800

都會路線

鐵馬遊高雄

鹽埕哈瑪星夜騎

約 7 KM

路線難易度/ ☆☆☆☆☆

此路線行經熱鬧的新樂街、濱海二路，需要留意行人避免相撞。

單車租賃/

七賢三路底高雄港務警察局對面捷運西子灣站、鐵道園區站(1、2)、鼓山輪渡站等均有公共自行車可租賃。

【夜巡哈瑪星】

夜騎在哈瑪星的巷弄裡，穿越鹽埕與駁二藝術園區，這裡的夜色分外繁華迷人。從香蕉碼頭為起點，經過駁二特區往愛河方向前行，隨著愛河的水波上搖曳著點點霓虹，放慢腳步來到銀樓街（新樂街），可見鹽埕的昔日風華，接著沿著鐵道來到鐵道文化園區，轉至臨海路行經新開闢的四海之家歷史建築紀念公園，最終來到渡船頭，濱海路上美食應有盡有，夜遊哈瑪星讓人特別盡興。

【鹽埕老味道】

鹽埕是高雄美食的精華區，舉凡滷味、雞絲麵、米糕、羊肉、牛肉、冰品、火鍋、碗粿、虱目魚肚、肉粽 ... 等著名小吃應有盡有。冰品、冷飲、甜點等傳統口味當然也得嚐嚐，而這些小巷弄也有許多新開設的餐飲店家、網紅推薦名店，走一趟絕對是美食饗不完。

美食 & 伴手禮

名稱	地址	電話
大溝頂阿囉哈滷味	鹽埕區大仁路 158 號旁	(07)561-6611
阿進切仔麵	鹽埕區瀨南街 148 號	(07)521-1028
阿財雞絲麵	鹽埕區壽星街 11 號	(07)521-5151
米糕城	鹽埕區大仁路 107 號	(07)533-3168
郭家肉粽	鹽埕區北斗街 19 號	(07)551-3747
婆婆冰	鹽埕區七賢三路 135 號	(07)561-6567
阿婆冰	鹽埕區七賢三路 150 號	(07)551-3180
李家湯圓	鹽埕區五福四路 234 號	(07)521-1418
御典茶	鼓山區鼓元街 40 號	(07)531-4757
三郎麵包廠	鹽埕區新樂街 198-8 號	(07)551-5841

住宿（更多資訊請上台灣旅宿網）

名稱	地址	電話
文賓大飯店	鹽埕區大勇路 22 號 1-4 樓	(07)561-2346
城市商旅駁二館	鹽埕區公園二路 83 號	(07)532-2777
F 商旅愛河館	鹽埕區大智路 129 號 4 至 15 樓	(07)532-3333
華王大飯店	鹽埕區五福四路 42 號	(07)551-8211
福容大飯店	鹽埕區五福四路 45 號電話	(07)551-1188
冒煙的喬就是公寓旅店	鹽埕區五福四路 91 號 2 至 5 樓	(07)521-0987
城市商旅高雄真愛館	鹽埕區大義街 1 號	(07)521-5116
高雄漢王洲際飯店	鹽埕區七賢三路 98 號	(07)531-3131
帝豪飯店愛河館	鹽埕區新興街 67 號	(07)976-6888

都會路線 鐵馬遊高雄

愛河蓮潭舊城夜騎

約 27 KM

路線難易度/ ★☆☆☆☆

此路線均騎乘在平面道路上，回程在翠華自行車橋有段小坡度的挑戰。

單車租賃/

環潭路蓮池潭風景區管理所後方入口處，以及蓮池潭旅遊服務中心旁均有公共自行車可租借。

鐵馬遊高雄

河港路線

林園老街風情之旅

約 12 KM

路線難易度/ ☆☆☆☆☆

本條路線會穿越魚塭、省道均為平坦路面，騎起來輕鬆愜意。

單車租賃/

林園漁港公園前，占岸路上有公共自行車租賃站。

圖例

- 單車路線
- 主要道路

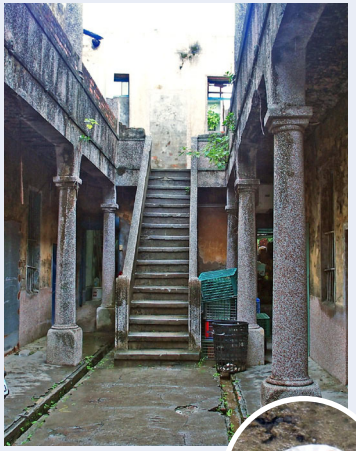

【海濱╳古宅】

旅遊林園除了到海洋濕地公園與倒立水母打招呼，必訪深具地方人文歷史的黃氏江夏古厝（安記棧），以及安樂樓和原頂林仔邊官吏派出所。

江夏古厝是一座規模龐大的傳統閩式建築群。為電視劇一把青場景的安樂樓，日治時期曾是酒店後來改為日本官兵俱樂部，現在則是林園熱門拍照景點。走完文青路線後，別忘了到筆直的東西汕海堤自行車步道享受騎鐵馬吹海風的樂趣。

【來做洋蔥紙】

文賢社區的婆婆媽媽最熱情了，來到這裡他們絕對教會你製作洋蔥紙和家事皂。將洋蔥和紙漿打在一塊，體驗抄紙、壓紙乾燥的過程，每一張紙厚薄大小不一，操作幾次後可稍微捉到訣竅。社區也利用鹽酥雞攤位等回收的油加入精油，按步驟混和皂基等材料，教遊客製作家事皂。

導覽單位 紅樹林保育學會、文史工作者戴健城、文賢社區發展協會總幹事黃緣好。

說明 接受團體預約。

美食 & 伴手禮

名稱及美食	地址	電話
合春圓仔冰	林園區福興街 25 號	(07)641-7866
龔記臭豆腐	林園區林園北路 426 號	0970-772862
財海產	林園區田厝路 77 號	(07)642-3400
蘭姐鴨肉飯	林園區文化街 102 號	(07)643-1563
三哥肉圓	林園區文化街 137 號	0983-512001
詹記鴨肉飯	林園區林園北路 111巷3號(林園市場內)	
土魠魚羹	林園區東林西路 2 號	(07)641-3823
林園區農會－洋蔥、九孔、花胡瓜	林園區忠孝西路 47 號	(07)643-2556

住宿（更多資訊請上台灣旅宿網）

名稱	地址	電話
志弘大旅社	林園區東林里康樂街 5 號	(07)642-1315
廣賓旅社	林園區東林里福興街 63 號	(07)641-2463
嘉一大旅社	林園區文賢里康樂街 39 號	(07)641-2042
新美都大旅社	林園區東林里康樂街 29 號	(07)641-2073
鴻福旅社	林園區東林里開南街 51 號	(07)641-2358
復美大旅社	林園區文賢里開南街 69 號	(07)641-2026
賀凱大旅社	林園區東林里林園北路 70 巷 3 號	(07)641-2824

河港路線

鐵馬遊高雄

梓官彌陀搖滾海味之旅

約 18 KM

路線難易度/ ★★☆☆☆

此路線中典寶溪流域自行車道會有高低起伏的路段，另前往漯底山自然公園有一段小爬坡，騎乘時稍微留意。

單車租賃/

彌陀區漁會活動中心前及蚵仔寮觀光魚市港七街和漁港一路口均有公共自行車租賃站。

圖例

- 單車路線
- 主要道路

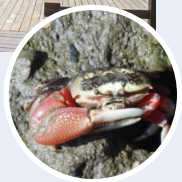

【漁港╳河岸】

從援中港濕地出發，其濕地內紅樹林生態棲地的感潮帶是生態最豐富的地方，招潮蟹生態逗趣可愛。沿著典寶溪流域自行車道，觀賞農村風情愜意自在，來到彌陀的漯底山，其由大小泥岩山群所組成，園內闢有登山休閒步道、觀景台等設施。往西到南寮漁港，鄰近的海岸光廊是觀賞夕陽的好所在，沿著海岸往南行，蚵仔寮漁港的觀光市場提供平價新鮮的海產，滿足老饕的胃。

聯絡方式 (07) 617-5356

開館資訊 台灣檜木生活館週一至週五 8:00-18:00；週六日 10:00-18:00

地址 梓官區中崙路 42-7 號

說明 個人或團體需事先電話預約 DIY 體驗

【手工檜木筷】

刮！刮！刮！雖然僅是單一的刨刮動作，但要修出漂亮的筷子曲線，還是要用心刮出每一刀，體驗手工檜木筷 DIY 考驗耐心，然每刨一刀就會散發出檜木香氣，刮出來的檜木絲蒐集在袋子內，帶回家就變成檜木香袋呢！

【現撈鮮滋味】

蚵仔寮漁港已從小漁港轉型為觀光漁港及魚市場，為全國現撈漁獲之冠、同時也是烏魚子的重要產地。下午魚市場的拍賣過程也常是觀光的焦點。而一旁的觀光魚市每到假日下午總是吸引許多遊客來買「現撈仔」拿到一旁委請代客料理的店家煮出美味佳餚。另梓官區漁會經營的「戀戀蚵仔寮」在地特產專賣，也有許多伴手禮和小旅行活動，頗受民眾喜愛。

美食 & 伴手禮

名稱及美食	地址	電話
戀戀蚵仔寮	梓官區漁港二路 32 號	(07)617-7161
劉媽媽代客料理	梓官區中正路 306 號	
李師父蚵仔煎	梓官區港九街 82 號	
郭師傅手工蚵捲	梓官區漁港一路 63 號	
清虱目魚丸	梓官區漁港一路 162 號	(07)610-5388
興義魚丸	彌陀區中正路 330 號	(07)610-0135

住宿

名稱	地址	電話
蚵寮商務旅館	梓官區中正五街 22-1 號 3 樓	(07)617-6565

河港路線

鐵馬遊高雄

茄萣生態海風騎跡

約 18.8 KM

路線難易度/ ★★☆☆☆

此條路線道路平緩，較大的挑戰在於路程較長，恰好搭舢舨時可稍作休息。

單車租賃/

1. 興達港立體停車場旁，民有路上，民族路與尚禮街之間。
2. 興達港情人碼頭海上劇場旁，正大路與東方路一段之間。

【濕地×二仁溪】

茄萣黃昏時分的金黃色海岸線，是令人駐足的美景。而其過去因鹽田產業留下的足跡——槍樓，鹽田褪去後也衍生出豐富的生態——茄萣濕地公園，有一百多種鳥類的蹤跡如黑面琵鷺、赤腹鷹、灰面鵟等。

沿著海岸線往北，搭上舢舨遊二仁溪，經復育可見溪畔旁的白砂崙濕地出現可愛的彈塗魚、招潮蟹等。舢舨上漁民示範吊罾（ㄗㄥ）捕魚和捕魚籠，感受漁人的生活。

【就地取材的蘆竹笛】

二仁溪畔的年長居民小時候會將溪畔常見的蘆竹，做成蘆笛玩具。在高雄市舢舨協會的解說下，只需要一把美工刀即可自製發出類似水鴨叫聲的蘆笛，掌握協會教導的技巧，便能將簡易的竹子吹出陣陣響聲，充滿童趣。

聯絡方式　高雄市茄萣生態文化協會 (07)692-1714、高雄市舢舨協會 (07)690-3072。

說明　接受團體預約。

【最鮮好滋味】

興達港觀光漁市是這條路線上美食最佳朝聖地點，有各種油炸、熱炒海鮮，還有茄萣特產的虱目魚丸、烏魚子、香魚片等，都是遊客最愛的伴手禮，當然活跳跳的「現撈仔」也是令人目不暇給，來！大啖海鮮吻！

美食 & 伴手禮

名稱及美食	地址	電話
滿億生魚片	茄萣區大發路 71 號	(07)698-9087
陳新鮮現煮小卷	茄萣區大發路 88 號	0939-527625
林姊妹虱目魚丸	茄萣區元智街 61 號	0931-926921
丸群水產行烏魚子	茄萣區濱海路一段 260 號	(07)698-8066
邵陽燒餅	茄萣區濱海路一段 558 號	(07)698-7371
海一魚翅火鍋址	茄萣區濱海路二段 108 號	(07)690-8116

住宿（更多資訊請上台灣旅宿網）

名稱	地址	電話
瑞宮大旅社	湖內區田尾里中山路一段 540 號	(07)693-3939
萬益大旅社	湖內區湖內里中山路一段 31 號	0983-378262
東方大旅社	湖內區湖內里民生街 26 號	(07)693-2047
印水涵汽車旅館	湖內區湖中路 165 號	(07)699-8800
富賓大旅社	湖內區湖內里中山路一段 62 號	(07)693-2463
愛菲爾汽車旅館	湖內區湖東里中山路一段 143-1 號	(07)693-7988
歐美商務汽車旅館	湖內區葉厝里湖中路 460 巷 26 號	(07)699-8178

河港路線

鐵馬遊高雄

旗津海島御風騎趣

約 11 KM

N

路線難易度/ ★★☆☆☆

往旗后砲台和高雄燈塔都有30-45度的坡度，建議將單車放在入口處，或者牽上去也行。

單車租賃/

中洲三路上，海科大校門口之左、右側，及旗津醫院急診室旁皆有公共自行車租賃站。

田園路線

鐵馬遊高雄

大樹農村豐收之旅

約 18 KM

路線難易度/ ★★★★☆

龍目社區位於丘陵地，地形落差大。沿途可見鳳梨田，雖是自行車愛好者必遊之地，但對一般民眾具挑戰性，視腳力狀況歇息。

單車租賃/

舊鐵橋和九曲堂火車站均有公共自行車租賃站。

【舊鐵橋╳龍目社區】

大樹有數個觀光景點在九曲堂火車站，可以先在這裡逛逛，然後前往高屏舊鐵橋濕地，全區內閃爍著百年歲月的舊鐵橋早已功成身退，走在上面可以眺望園區生態，還可以看到與之平行的台鐵火車經過，感受曾是亞洲最長鐵橋的美稱。前往北邊有些坡度的龍目社區，認識大樹的農特產鳳梨和荔枝，並感受農村的獨特魅力，另外區內的華一牧場是親子遊玩的好去處。

【紅龜粿不是紅的】

龍目社區體驗課程很多，有植物染、發粿、鳳梨豆醬、鳳梨年糕、紅龜粿等，選擇了擁有多種顏色的紅龜粿，社區使用天然的紫心地瓜、紅麴、南瓜、可可粉為粿仔調色，內餡有鳳梨、紅豆和綠豆等，只要將餡裹入麵團中，在壓入模盒麵糰上即有紋路，美麗可口的紅龜粿就可以送入蒸爐囉。

聯絡方式　龍目社區發展協會 (07)652-7317

地址　大樹區龍目里龍目路 11-2 號

美食 & 伴手禮

名稱	地址	電話
華一牧場（牧場體驗餵小羊、喝羊乳、吃羊乳冰棒）	大樹區和山路 198 號	(07)651-4567
阿枝姨海產粥	大樹區中興街 22 號	0912-252616
大樹 127 號鳳梨酥	大樹區大樹路 127 號	0963-460682
金磚築城烘焙坊	大樹區溪埔里溪埔路 358 號	(07)656-2939
味香山海產店	大樹區統嶺路 72 之 36 號	(07)656-3608
大樹麻油行	大樹區大坑路 108-14 號	(07)656-2696

住宿（更多資訊請上台灣旅宿網）

名稱	地址	電話
明山莊	大樹區三和里三和路 120-1 號	(07)656-3891
佛光山大旅社	大樹區興田里興田路 116-2 號	(07)656-3577
大成旅社	大樹區檳子腳里中興北路 90 號	(07)651-2120
大樹南瓜屋 - 義大別莊	大樹區三和里學城路一段 8 巷 86 號	(07)751-5754
大樹旅社	大樹區檳子腳里中興北路 88 號	(07)651-2105
義大詩篇	大樹區義大七街 23 號 2-3 樓	0926-888912

田園路線

鐵馬遊高雄

阿公店金山回味之旅

約 20 KM

路線難易度/ ★★★☆☆

此路線在阿公店水庫內有小小的高低起伏，離開水庫前往金山社區的路程中有部分路段坡度較高，還有過了金山國小後，需要使上腳力爬坡。

單車租賃/

阿公店水庫大門口右側停車場有公共自行車可租賃。

【金山╳惡地形】

從阿公店水庫離開後，經數公里後來到金山社區，社區內擁有百年歷史的陳家古厝，為土塊堆成的房屋，是早期鄉村最常見的房屋，也就是土角厝。往東行來到金山國小可見惡地形雞冠山樣貌，若再續戰惡地形，沿著埤底巷可遙望燕巢月世界，飽覽此地特有地景。

【十景╳生態】

阿公店水庫的湖光山色，令人悠閒自在的徜徉其中，適合闔家一起騎單車郊遊、野餐。環湖一圈即可飽覽著名的阿公店十大勝景，其中長堤夕照是欣賞夕陽的最佳地點。周邊的阿公店森林公園，其生態池引野溪的水，吸引了蛙類、蜻蜓及水鳥等生物棲息，另有蝴蝶花園及並復育水生和陸生的螢火蟲。池畔旁兩棵超過 60 年的雨豆樹，和一棵高大的桃花心木，英挺高大，也是遊客喜愛的休憩點。

【芭樂酥 DIY】

金山社區 DIY 的選擇多，其中以芭樂酥最特別，他們以果實熬煮的芭樂餡，混合中低筋麵粉、雞蛋、奶油等揉成麵糰，讓遊客將芭樂餡皮入麵糰中再入模，送至烤箱後，香氣十足的芭樂酥就出爐囉。

聯絡方式　金山社區發展協會歡樂工作坊 (07)614-3177

地址　燕巢區金山里金山路 33 號

說明　可團體預約 DIY

【芭樂佳餚】

金山社區推廣在地特產不遺餘力，這幾年還特別找高雄餐旅學校教授指導社區媽媽以芭棗入菜，除了芭樂酥，還有泰式芭樂沙拉，吃起來酸酸甜甜的，引人食慾。

美食 & 伴手禮		
名稱	地址	電話
泥火山圓伯土雞城	燕巢區深水里烏山巷 200 號	0910-898099
雞冠山土雞城	燕巢區麒麟巷 9 號	(07)616-6005
金山社區番樂酥	燕巢區金山里金山路 62-8 號	(07)614-3177
老二當歸鴨	燕巢區中民路 668 號	(07)616-6424
燕巢風味外省麵	燕巢區中民路 674 號	(07)616-1493
東東湯包	燕巢區中興北路 30 號	(07)616-6252
燕巢廟口大腸香腸	燕巢區中民路 550 號	0982-617264
古味家甜品鋪	燕巢區中民路 464 號 464 號	0952-339267

住宿（更多住宿資訊請上旅宿網）		
名稱	地址	電話
香閣汽車旅館	岡山區大遼里友情路 6 號 1-2 樓	(07)626-8002

田園路線

鐵馬遊高雄

杉林田園路線

約 12 KM

路線難易度/ ☆☆☆☆☆

此路線沿途均為平地，行經台29縣道時須留意其他車輛車速較快。

單車租賃/

美濃百悅單車0979-001912

圖例

單車路線

主要道路

【客家文化╳原民文化】

杉林的悠閒步調讓人放鬆，這裡可以看到客家文化與信仰，其中樂善堂主祀關聖帝君、孚佑帝君以及司命真君，是高雄市客家地區最早成立的鸞堂（儒宗神教）。而月眉里的黃家伙房，是客家族群進入杉林開墾的見證，特別的「螃蟹穴」風水格局，和注重文風的傳統，近來戶外也正興建半月池，及自然湧泉的洗衣場。另杉林的多元族群特色在大愛園區和日光小林，其商業中心和大愛森林自行車道都值得閒逛一番。

【貓頭鷹吊飾】

大愛園區裡的伊特鳳工作室有各式各種造型的貓頭鷹，除了有原民風之外，還有變裝成派出所警員，模樣逗趣可愛。他們的 DIY 製作教室教遊客做出屬於自己獨一無二的貓頭鷹吊飾，體驗手作的美好時光。

聯絡方式　陳媽媽 0935-216971

地址　杉林區月眉里和氣街 28 巷 2 之 1 號（大愛園區 C 區希望廣場旁）

說明　可預約 DIY 體驗

【大武壠美食╳大愛伴手禮】

來自高雄小林村，大武壠族的後裔之一的日光小林，風災後，成立大滿舞團，帶遊客認識社區，欣賞舞蹈與歌謠，品嘗有雞角刺湯的風味餐，感受社區的熱情。而大愛園區的商業中心有杉林農特產、原住民手工藝，以及何明賢老師開設的葫蘆藝術大愛館，可滿足 shopping 的慾望。

美食 & 伴手禮

名稱	地址	電話
大愛商業中心	杉林區大愛路 1 號	0988-117079
日光小林社區（薑黃粉、雞腳刺等）	杉林區忠義路 1 號	(07)677-5186
永齡農場（可預約導覽、農事體驗等）	杉林區山仙路 288 號	(07)677-5068
小份尾幸福田	杉林區司馬路 202-6 號	(07)617-7161
月光杉林廚房	杉林區桐竹路 66-1 號	0917-413887
杉林區農會－紅孩兒木瓜、絲瓜、苦瓜、南瓜、胡瓜、荔枝	杉林區山仙路 32 號	(07)677-2210

住宿（更多資訊請上台灣旅宿網）

名稱	地址	電話
月光山林	杉林區桐竹路 209 號	(07)677-2586
田莊民宿	杉林區桐竹路 242-20 號	(07)677-1703
登雲 Villa	杉林區清水路朝雲巷 20 號	(07)677-2958

田園路線

鐵馬遊高雄

美濃田園路線

約 16 KM

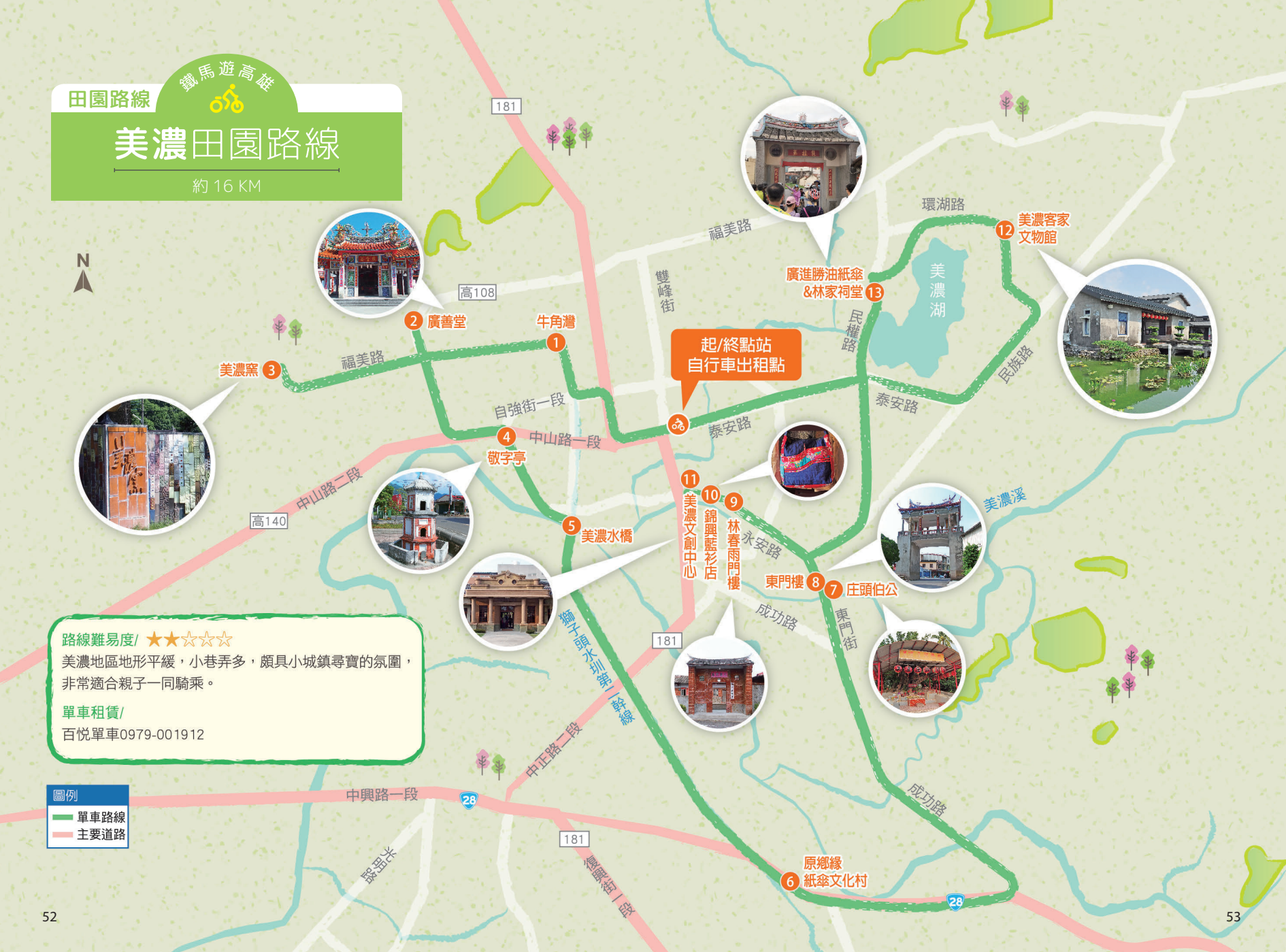

路線難易度/ ★★☆☆☆

美濃地區地形平緩，小巷弄多，頗具小城鎮尋寶的氛圍，非常適合親子一同騎乘。

單車租賃/

百悅單車0979-001912

圖例

- 單車路線
- 主要道路

【夥房堂號╳美濃湖】

美濃不論是單車一日或二日遊，都非常適合的規劃路線。騎在鄉間小路可以看到稻米、小番茄、香蕉、水蓮、白玉蘿蔔的農田景致。老街、文物館、敬字亭、開基伯公，都與客家文化息息相關，夥房正廳門楣上的堂號，從此處猜屋主姓氏是遊客到美濃旅遊的樂趣之一，例如穎川堂姓陳和鍾等、京兆堂姓宋等……。而沿著美濃湖的環湖步道騎一趟，可飽覽湖光山色。

聯絡方式　美濃原鄉緣紙傘文化村 (07)681-7049

說明　導覽接受團體預約，DIY 體驗不限對象。

【擂茶芳香四溢】

據說擂茶以前是客家員外閒情逸致所品的茶，其富含多種營養的穀類如芝麻、花生、黑豆、糙米、玄米等以及茶葉，放入陶製的擂缽，再以芭樂樹製成的擂棒慢慢研磨成粉末，利用擂缽的溝紋與擂棒磨擦，將材料研磨成細粉狀，然後沖熱麥茶即可品嘗。

【客家美食】

來客家庄必得嚐嚐粄條，雖然美濃粄條店多，最密集的莫過於近中山路的美興街，為有名的粄條街。另外，許多觀光景點也販售有客家點心艾草粿、豬籠粄等料多實在，喜歡吃粿的人總是愛買上幾個嘗一嘗。

美食 & 伴手禮

名稱	地址	電話
美濃驛棧	美濃區成功路 142 號	(07)681-8475
老古的家	美濃區福美路 658 之 6 號	(07)681-8723
煙樓坊	美濃區光明路 26 號	(07)681-0229
美濃香草藤	美濃區光明路 169 號	(07)683-1328
東門冰菓室	美濃區民族路 20 號	(07)681-2270
美濃傅家客家美食	美濃區廣興街 308 號	(07)681-6561
美濃啖糕堂	美濃區永安路 209 號	(07)681-9764
美濃農會超市（美濃香鑽 - 高雄 147、白玉蘿蔔等）	美濃區中正路一段一號	(07)681-3311

住宿（更多資訊請上台灣旅宿網）

名稱	地址	電話
湖美茵 / 快樂 / 天然民宿	美濃區中山路 2 段 782 巷 52 號	(07)681-7828

田園路線

鐵馬遊高雄

旗山田園路線

約 18 KM

路線難易度/ ★★★☆☆

此段路線有部分坡道，前往番社古道的路較陡，上坡時可變速自行車，或以牽車步行的方式前進。

【古蹟╳古道】

旗山精華路段在中山老街，南端有糖鐵故事館，不遠處還有一處旗山碾米廠，老街西側有武德殿，為全台僅剩三座的其一，有木造屋架、黑瓦屋頂，以及洗石子外牆等建築特色。一旁的旗山國小校舍也有悠久歷史，散發古典優雅的氛圍。而藏身在隱密山間的番社古道，過去曾是平埔族人聚集生活的區域，環境十分清幽、宜人。

【香蕉素包 DIY& 香蕉風味餐】

南新社區媽媽研發的香蕉特色料理相當美味，有溪洲人才會做的鄉村餐點「香蕉包」，煮鹹的香蕉湯，還有香蕉粿、香蕉咖哩雞與香蕉酥等。在南新社區除了可以吃到風味特殊的香蕉餐之外，還可以手作香蕉包，將熟透的香蕉泥，揉進糯米粉中，加入香菇豆皮、紅蘿蔔等拌炒，遊客將餡裹入麵糰裡，外型可以添上眼睛、嘴巴等，蒸熟後一個個可愛的香蕉包就出爐了。

聯絡方式　南新社區 0937-721195

說明　接受團體預約。

美食 & 伴手禮

名稱	地址	電話
獨家紹興炒飯	旗山區中山路 51 號	(07)662-9670
榮記肉圓	旗山區延平一路 516 號	(07)661-4368
旗山台青蕉香蕉創意工坊	旗山區中山路 17 號	(07)662-6238
月亮香蕉冰紅茶	旗山區中山路 49 號	(07)662-2323
鮮緹手作工坊 - 香蕉酥	旗山區中山路 60-3 號	(07)662-1911
火車頭當歸鴨	旗山區中山路 36 號	0932-897407
旗山老街陳麵線羹	旗山區中山路 76 號	0913-789386

住宿（更多資訊請上台灣旅宿網）

名稱	地址	電話
花鄉渡假會館	旗山區忠孝街 39 號	(07)661-2828
旗山三合院民宿	旗山區廣福里中興街 6 號	(07)661-4318
森美堡休閒汽車旅館	旗山區花旗二路 2 號	(07)661-6656
龍華山莊渡假村	旗山區花旗二路 300 巷 2 號	(07)662-2018
玫瑰花園汽車旅館	旗山區東平里東圳巷 9-8 號	(07)662-9898
川雅居	旗山區圓富里富興路 23 巷 3 號	0919-779815
老頭民宿	旗山區三協里花旗二路 11 巷 6 號	0928-162096
旗山麗景民宿	旗山區上洲里中洲路溝底巷 1-3 號	(07)661-2232
愛至民宿	旗山區三協里成功一街 7、8 號	(07)662-6964 0912-165145

挑戰路線 鐵馬遊高雄

大高雄綠色走廊挑戰傳騎

約 61.3 KM

路線難易度/ ★★★★☆

此路線長且均有坡度，尤其中寮山、大崗山自然生態公園、超峰寺、小崗山觀景台等處坡度較陡，但對喜歡挑戰路線者深具魅力。

【惡地形╳廟宇】

石頭廟續前行，往東走台 28 線到月世界用餐，沿路可欣賞惡地形和大小不等的泥火山，因間歇性噴發的泥流堆積地區，經降雨沖蝕，產生一些特殊的小地形，如大滾水與小滾水等。往西行穿越國三高架後，須爬坡上大崗山自然生態區，穿越園區的林蔭步道後，回到高 13 縣道上，再爬坡上大崗山風景區的超峰寺，走訪歷史超過 200 年的古剎，最後，仍有一段高坡度的挑戰路線－－即將完工的崗山之眼，可以鳥瞰數十公頃的阿公店水庫，將是最受矚目的觀光亮點。

【中寮山╳石頭廟】

環繞阿公店水庫一週後，往金山社區出發，在金山路旁有一處社區營造的「鐵馬驛站」，準備前往單車人士喜愛挑戰的中寮山，沿途穿越綠林與惡地交替的幽境，往北眺望，一望無際的風景在眼前展開，視野極佳。下山後，續往田寮方向前進，經過林姓家族祖先建置的進安宮，接著沿七星路經過由石頭和貝殼黏成的「石頭廟」，其為泰勞感謝廟方救濟之舉，也成為地方美談，對面設有一座慈玄文物館，展示早期臺灣農業生活的器具。

【蜂蜜×泥火山雞】

到田寮、阿蓮多為雞肉料理聞名，尤其田寮的泥火山雞最為特別，在包裹鋁箔紙的土雞外，再塗上月世界的火山泥漿，慢火烘烤 3 小時，因為包覆地相當密實，所以雞肉的鮮甜均被完整保留。頭前園餐廳另也開發泥火山岩烤蝦、鹽鯛等料理，滿足食客們對泥火山料理的好奇心。而伴手禮則以蜂蜜為主，阿蓮的天然石灰岩地質富有豐盛的各種礦物質，生產的龍眼花蜜質地滑潤香氣濃郁又甘甜。

美食 & 伴手禮		
名稱	地址	電話
頭前園休閒餐廳	田寮區崇德路 9 號	(07)636-6688
玉田商號蔭菜	田寮區崇德路 84 號	(07)636-6256
雲月明土雞城	田寮區崇德路 2-2 號	(07)636-6269
柯蜜（蜂蜜）	田寮區新興路 165 號	0934-003455
月世界泥岩茶葉蛋	田寮區月球路 36-1 號	0910-846895
阿蓮農會(蜜棗乾、蜂蜜等)	阿蓮區中山路 200 號	(07)631-1141
觀風聽月	阿蓮區崗山里 5-1 號	(07)633-2605
景好土雞城	阿蓮區復安里 212-5 號	(07)633-1889
雲起時藝術空間	阿蓮區崗山里崗山 1 號	(07)633-1187
竹村茶藝館	阿蓮區復安里復安 215-9 號	(07)633-1735
庭軒茶坊	阿蓮區崗山里崗山 8-2 號	(07)633-2786

住宿（更多資訊請上台灣旅宿網）		
名稱	地址	電話
花季度假飯店	田寮區南安里崗北路 111 號	(07)636-2288

乘風而騎 - 鐵馬遊高雄

主辦單位｜高雄市政府觀光局
發 行 人｜曾姿雯
編輯委員｜張博宇、曾瑋悅、張淑芬
地　　址｜高雄市鳳山區光復路二段 132 號
電　　話｜(07)799-5678
網　　址｜ https://khh.travel/
編輯承製｜青雀文創有限公司
企劃編輯｜王雅湘
圖片提供｜高雄市政府觀光局、李建霖、陳霈瑄、王雅湘、陳如薇、王逸寧、邱義明、施美旭、唐逸庭、蕭夙茗、洪嘉德、許伯豪、李秉諺、采青窯、台灣檜木生活館
視覺設計｜王逸寧、唐逸庭
出版日期｜ 2017 年 11 月
版權所有 ・ 翻印必究
GPN：1010602180
ISBN：978-986-05-4290-5

高雄旅遊網　臺灣旅宿網

旅遊 可以很健康
悠閒欣賞景色
輕鬆享受美食
街道巷弄 山海河港 田園景致
高雄 值得你"慢"遊

GPN：1010602180

高雄市政府觀光局
TOURISM BUREAU KAOHSIUNG

售價：80元

9 789860 542905